



PLANI STRATEGJIK për ZHVILLIMIN EKONOMIK



BASHKIA LEZHE



BASHKIA E LEZHËS

Plani Strategjik për Zhvillimin Ekonomik
2005-2010

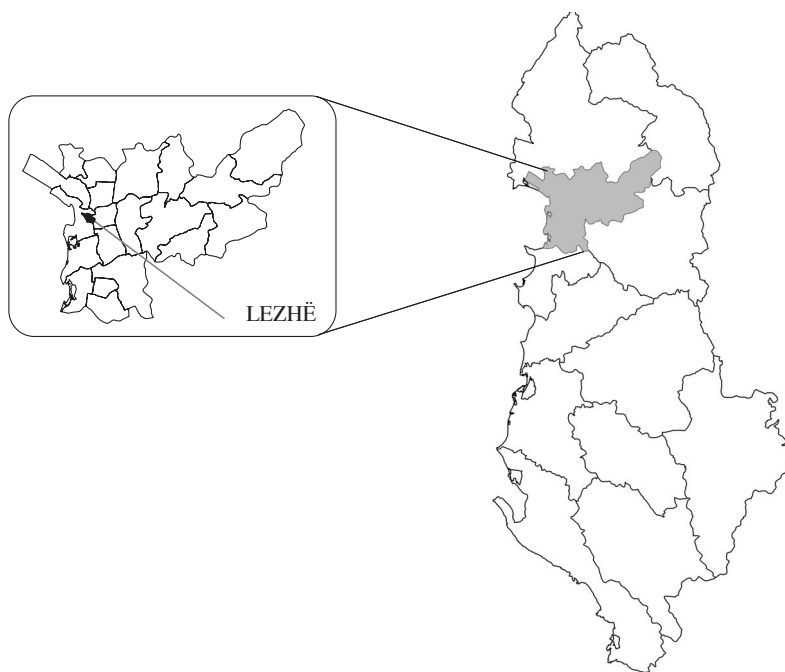



Ky plan strategjik është hartuar nga grupe të gjëra të interesuara nga Bashkia e Lezhës nën drejtimin dhe këshillimin e Grupit të Bankës Botërore, Instituti i Shoqërisë së Hapur, LGI dhe FLAG. Grupi i Bankës Botërore, Instituti i Shoqërisë së Hapur, LGI dhe FLAG nuk mbajnë përgjegjësi për saktësinë ose përmbajtjen e strategjisë; megjithatë ato përshëndesin Bashkinë për cilësinë e punës së bërë.



Kopertina Kilica Graphics
Redaktorë: Artan Rroji dhe Dr Iain Wilson
Përktheu Rudina Hoxha
Shtypur në Maluka shpk

E drejta e autorit © 2006 Bashkia e Lezhës

Përmbajtja	faqe
Shkurtime	5
Falënderime	6
I. Parathënie	7
II. Hyrje	8
III. Rëndësia e PSZhEV për komunitetin tonë.....	9
IV. Plani Strategjik	10
Filozofia që qëndron pas Planit Strategjik	11
V. Zhvillimi i Planit Strategjik.....	12
Parimet udhëheqëse	12
Metodologjia.....	12
Proçesi i planifikimit	13
Përfaqja organizative për hartimin e Planit Strategjik	14
Forumi DELTA i Kryetarëve të Bashkive	16
Pjesëmarrja dhe konsultimi	16
Grupet e Punës për hartimin e Planit ZhEV të Lezhës	17
Përmbledhje e vlerësimit të gjendjes së ekonomisë vendore	18
Perceptimi i bizneseve	18
Vizioni dhe Qëllimet	19
Përmbledhje e Planit	20
Përfitimet e pritshme	22
Zbatimi i Planit	22
Përfaqja organizative për zbatimin e Planit	23
Financimi i Planit Strategjik	24
VI. Pamje e përgjithshme e komunitetit të Lezhës	25
Pozita gjeografike	25
Klima	25
Historia	26
Qeveria bashkiake	27
VII. Profil ekonomik i Lezhës	33
Bizneset kryesore	34
Pikat e forta ku bazohet zhvillimi ekonomik i qytetit	35
Agrobiznesi	35
Gjeologjia dhe burimet minerare	37
Potenciali turistik	38
Rrjeti rrugor	39



VIII. Dokumentet përbërëse të Planit Strategjik.....	41
a. SWOT, analizë konsoliduar	42
b. Matrica e qëllimeve, objektivave, programeve dhe projekteve të Planit	44
c. Matrica e zbatimit të Planit	48
d. Matrica e prioritarizimit të projekteve	54
e. Fishat e projekteve	57
Aneksi. Raporti mbi ‘Anketimi për Mjedisin Vendor në të cilin Kryhet Biznesi’	106

Shkurtime

DELTA	Drejtimi i Ekonomisë Lokale nëpërmjet Teknikave dhe Aleancave
KZheB	Komisioni i Zhvillimit Ekonomik të Bashkisë
DZheB	Departamenti i Zhvillimit Ekonomik të Bashkisë
FLAG	Fondacioni për Autonomi Vendore dhe Qeverisje
LGI	Iniciativa për Qeverinë Vendore dhe Reformën në Shërbimet Publike (pjesë e Institutit Shoqëria e Hapur e Fondacionit Soros)
NVM	Ndërmarrjet e Vogla dhe të Mesme
PSZheV	Plani Strategjik i Zhvillimit Ekonomik Vënor
SWOT	Analiza e Pikave të Forta, Pikave të Dobëta, Mundësive dhe Kërcënimeve
BB	Grupi i Bankës Botërore



Falënderime

Kryetari i Bashkisë së Lezhës dëshiron të falënderojë të gjithë ata të cilët kontribuan në mënyrë direkte ose indirekte me mendimet, idetë dhe sugjerimet e tyre në hartimin e Planit Strategjik të Zhvillimit Ekonomik të Bashkisë.

Vlerësimet tona më të sinqerta shkojnë për Grupin e Bankës Botërore dhe LGI/OSI Hungari, në veçanti për Znj. Gwen Swinburn dhe Z. Scott Abrams, për financimin dhe ndihmën profesionale të ofruar prej tyre në zbatimin e programit DELTA.

Shumë falënderime shkojnë gjithashtu për organizatën shqiptare FLAG, veçanërisht për Drejtoreshën Znj. Alba Dakoli dhe Nën/Drejtorin dhe Drejtorin e DELTA Program, Z. Artan Rroji, të cilët ndihmuan dhe mbështetën zbatimin e suksesshëm të programit DELTA. Falënderime të veçanta gjithashtu edhe për Z. Erind Kraja i cili ndihmoi mjaft me punën e tij Kryetarin e Bashkisë, Grupin Kryesor të Punës dhe Komisionin e Planifikimit.

Ne besojmë se kemi bërë një punë të mirë.

Gjok Jaku

Kryetari i Bashkisë së Lezhës

Tetor 2005

I. Parathënie

Programit Drejtimi i Ekonomisë Lokale nëpërmjet Teknikave dhe Aleancave (DELTA) mundësoi hartimin e Strategjive për Zhvillimin Ekonomik Vendor (ZhEV) në disa bashki të Shqipërisë. Ai u zbatua në Shqipëri gjatë periudhës 2004–2005 dhe u mbështet financiarisht dhe teknikisht nga BB (departamenti i zhvillimit ekonomik vendor) dhe Instituti për Shoqëri të Hapur/SOROS, nëpërmjet Iniciativa për Qeverinë Vendore dhe Reformën në Shërbimet Publike (LGI), Hungari. Strategjitë për dhe në partneritet me secilin nga bashkitë e Berat, Durrës, Korçë, Lezhë dhe Shkodër u hartuan në bashkëpunim me organizatën shqiptare Fondacioni për Autonomi Vendore dhe Qeverisje (FLAG). Synimi i këtij programi ishte dhe vazhdon të jetë zhvillimi i planeve strategjive të veprimit që do ndikojnë në reformimin e politikave në funksion të zhvillimit ekonomik vendor, veçanërisht të sektorit privat, në nivel bashkiak.

Metodologjia e zbatuar nga DELTA promovon përmirësimin e mjedisit që lehtëson dhe mbështet zhvillimin e biznesit si dhe forcimin e kapaciteteve dhe bashkëpunimin mes zyrtarëve bashkiakë, grupeve të komunitetit në përgjithësi dhe atij të bizneseve vendor në veçanti, në hartimin e Planit Strategjik të Zhvillimit Ekonomik Vendor (PSZhEV) dhe vizioneve të përbashkëta.

Plani Strategjik, i hartuar nga secila bashki, do t'i shërbejë institucionalizimit të partneriteteve private-publike dhe hartimit të programeve dhe projekteve vendore, që do të çojnë në përgatitjen e agjendës për një zhvillim të qëndrueshëm të bashkisë. Nëpërmjet forcimit të institucioneve, infrastrukturës dhe politikave që mbështetin ndërmarrjet private, projektet e prezantuara në PSZhEV synojnë kryesisht zhvillimin dhe forcimin e Ndërmarrjeve të Vogla e të Mesme (NVM), rritjen e mundësive për punësim si dhe rritjen e të ardhurave për buxhetin bashkiak.

Kuadri i DELTA i dha mundësinë kapaciteteve lokale të zhvillohen nëpërmjet një rishikim periodik të procesit të planifikimit ZhEV në mënyrë që të ketë një institucionalizim të qëndrueshëm të këtij procesi pranë qeverive bashkiake.



II. Hyrje

Me ndryshimin e sistemit politik në Shqipëri dhe me transformimin e sistemit ekonomik nga një sistem i centralizuar në një sistem të tregut të lirë si dhe hapjen e ekonomisë dhe burimeve shqiptare ndaj tregjeve botërore e veçanërisht atyre evropiane, komunitetet, e veçanërisht ai i biznesit si dhe qeveritë vendore u gjetën para sfidës së ngritjes së një ekonomie vendore dhe një strukture biznesi të aftë për t'ju përshtatur tregut dhe konkurrencës.

Gjatë periudhës së transicionit të Shqipërisë, struktura e biznesit ndryshoi dhe vazhdon të ndryshojë në nivel kombëtar dhe vendor. Para periudhës së transicionit, ndërmarrjet e mëdha publike dominuan tregun ndërsa tani dominojnë NVM. Fillimi i procesit të decentralizimit, duke lejuar qeveritë vendore të kenë një influencë më të madhe në klimën e biznesit, në mënyrë të natyrshme afruan interesat e këtyre bizneseve me politikat e qeverisë bashkiake. Çdo ditë e më shumë përgjegjësitë kryesore për krijimin e këtyre kushteve dhe lehtësirave po kalojnë nga qeveria qendrore në atë vendore.

Ky transformim i ekonomisë ka sjellë në tavolinën e punës së bashkisë një rol të ri: atë të udhëheqjes së procesit të rigjenerimit dhe rritjes ekonomike si dhe përmirësimin në vazhdimësi të cilësisë së jetës së komunitetit nëpërmjet përmirësimit të mjedisit të biznesit vendor nga pikëpamja ekonomike dhe konkurruese.

Duke marrë parasysh këtë situatë, komunitetit po i bëhet gjithnjë e më e qartë nevoja për të bërë përpjekje më të madhe për të përcaktuar drejtimit kryesor të zhvillimit dhe të publicitetit të suksesshëm të burimeve tona në mënyrë që të zhvillohen avantazhet konkurruese me synimin për të ruajtur dhe krijuar biznese të reja si dhe për të mbajtur të qëndrueshme bazën e aktivitetit të tyre ekonomik. Vetëm kështu ky komunitet mund të përdorë në mënyrë inteligjente burimet e tij për t'a bërë sistemin ekonomik vendor të suksesshëm dhe të qëndrueshëm.

Me rëndësi në zhvillimin e këtij procesi ka qenë përfshirja e drejtpërdrejtë e qeverisë bashkiake në planifikimin e ZhEV ku ka luajtur një rol drejtues, koordinativ dhe nxitës. Ky proces u mbështet më tej nga institucionet vendore të qytetit, komuniteti i biznesit, shoqëria civile dhe partnerët e tjerë nëpërmjet një pune të përbashkët e cila mundësoi krijimin e një vizioni të përbashkët dhe përcaktimin e drejtimeve kryesore që synojnë garantimin e një mjedisi komod për zhvillimin e ekonomisë vendore nëpërmjet të cilit stimulohet biznesi dhe punësimi.

III. Rëndësia e PSZhEV për komunitetin tonë

Iniciativa që mori bashkia jonë për hartimin e PSZhEV është në kuadër të përpjekjeve për ushtrimin e funksionit të saj ligjor në nxitjen dhe mbështetjen e zhvillimit ekonomik në bashki duke synuar përdorimin në mënyrë sa me efektive dhe eficiente të burimeve njerëzore, natyrore, sociale, institucionale, financiare dhe fizike në dobi të krijimit të një ambienti miqësor për banorët, bizneset e vizitorët.

Tranzicioni po kërkon ndryshime rrënjësore në përshtatjen e qytetit ndaj tendencave dhe kërkesave të një zhvillimi ekonomik të suksesshëm. Ndërkohë ndryshimi i ekonomisë vendore për t'ju përshtatur kërkesave të tregut dhe dinamikat e zhvillimit të saj kërkojnë përshtatjen dhe rivlerësimin e marrëdhënieve të bashkisë dhe komunitetit për të krijuar sisteme pune dhe struktura bashkëpunimi të cilat do t'i shërbejnë rehabilitimit gradual dhe konsolidimit të vazhdueshëm të një ekonomie të shëndetshme dhe të qëndrueshme në qytetin tonë.

Në një situatë të re ku bashkia jonë është e hapur ndaj konkurrencës kombëtare dhe ndërkombëtare për tërheqjen e bizneseve dhe krijimin e vendeve të punës, bëhet e domosdoshme përpjekja për të përcaktuar drejtimit që duhen ndjekur në të ardhmen duke fokusuar dhe mirë përdorur burimet ekzistuese.

Përpjekjet e qeverisë bashkiake për të gjetur dhe bindur investitorët që të vënë kapitalin e tyre komunitetin tonë me qëllim hapjen e vendeve të reja të punës dhe shtimin e aktivitetit ekonomik nuk kanë munguar por ato kanë qenë shpesh sporadike dhe të pakoordinuara mirë me faktorët e tjerë vendore dhe ato jashtë bashkisë. Përveç kësaj përmirësimi i mjedisit vendor nga pikëpamja fizike, e cilësisë së shërbime, dhe lehtësirave financiare për të siguruar që bizneset ekzistuese të vazhdojnë të operojnë dhe që bizneset e reja ta konsiderojnë vendosjen e tyre në ka qenë i pamjaftueshëm qoftë për arsye të autoritetit të kufizuar ligjor qoftë edhe të kapaciteteve financiare të kufizuara që disponon bashkia.

Pavarësisht nga vështirësitë, roli i bashkisë sonë ka ardhur gjithnjë duke u rritur nga ai i një aktori pothuajse sositës të zhvillimeve ekonomike dhe ecurisë së biznesit në një aktor me një rol shumë më aktiv në krijimin e hapësirave dhe lehtësirave dhe në mbështetjen direkte të tij si prodhuesi kryesor i rritjes ekonomike dhe punësimit. Eksperienca në hartimin e Planit Strategjik na provoi se vetëm qeveria bashkiake, si autoriteti ku kulmojnë interesat politike dhe jopolitike të grupeve të interesit, mund ta luajnë këtë rol të rëndësishëm në nxitjen e zhvillimit ekonomik duke përqafuar një mentalitet e një përqasje të re në punën e bashkisë dhe në marrëdhëniet e saj me aktorët dhe organizatat që operojnë në komunitet.

Komuniteti ynë ka nevojë për një qeverisje vendore të zgjuar, partneritete që funksionojnë dhe një krenari civile dhe ne besojmë se kjo Strategji ka hedhur themelet për këtë.



IV. Plani Strategjik

Hartimi i Planit Strategjik për Zhvillimin Ekonomik Vendor është i pari për bashkinë dhe përbën një përpjekje për të sjellë një ndryshim në mënyrën dhe cilësinë e qeverisjes si dhe procesin e vendimmarrjes.

Shfrytëzimi efektiv i avantazheve ekonomike nga komuniteti dhe nxitja e tërheqja e investimeve private varet shumë edhe nga cilësia e qeverisjes dhe e shërbimeve që ofrohen si edhe nga cilësia e politikave vendore që zhvillohen dhe zbatohen. Ato ndikojnë në infrastrukturën në shërbim të biznesit si: furnizimi me energji elektrike, furnizimi me ujë, transportit rrugor, telekomunikacioni, trajtimi i mbetjeve dhe planifikimi urban. Fakti që pjesa më e madhe e bizneseve që operojnë brenda bashkisë janë mikro, të vogla dhe të mesme, dhe si të tilla ndikohen shumë nga cilësia e qeverisjes vendore dhe e shërbimeve që ofron ajo, e bën rolin e bashkisë edhe më të rëndësishëm në krijimin e një ambienti miqësor për zhvillimin e biznesit.

Ky Plan Strategjik tenton të korrigjojë faktorët që ndikojnë negativisht në zhvillimin e ekonomisë së bashkisë dhe në cilësinë e qeverisjes, duke synuar eliminimin e pengesave dhe uljen e rreziqeve të të bërit biznes. Vlerësimit të këtyre faktorëve i ndihmoi procesi i planifikimit nëpërmjet të cilit u realizua rishikimi aktiv i bazës ekonomike dhe faktorëve zhvillues në bashki duke krijuar një kuptim me të qartë mbi mundësitë dhe pengesat për rritje ekonomike dhe investime. Ai u bazua në vlerësimin nga ana e këtyre partnerëve të pikave të forta, pikave të dobëta, mundësitë dhe kërcënimet (SWOT analizë), një analizë kjo e faktorëve kyç që duhen adresuar në mënyrë që të mbahet i koordinuar dhe i qëndrueshëm zhvillimi ekonomik.

Në formulimin e Planit Strategjik Komisioni i Planifikimit ka marrë parasysh burimet njerëzore dhe natyrore, situatën ekonomike të qytetit dhe zonës përreth saj, trashëgiminë kulturore dhe historike, avantazhet krahasuese dhe atë çfarë komuniteti dëshiron të shohë në qytetin e tij.

Ligji “Mbi Organizimin dhe Funksionimin e Qeverive Lokale”, Nr 8652, datë 31.07.2000, Neni 10/ III, thotë se “... bashkitë do të marrin përgjegjësitë për funksionet e mëposhtme ekskluzive të zhvillimit Ekonomik Vendor ... atë të përgatitjes së programeve për zhvillimin ekonomik lokal’ duke e bërë hartimin e një plani strategjik një detyrim ligjor të bashkisë.

Ky plan u hartua për një periudhë 16 mujore. Ne kuptojmë se ndryshimet dhe përmirësimet e dëshiruara nuk mund të bëhen brenda një kohe të shkurtër. Megjithatë, drejtuesit e bashkisë, së bashku me aktorët publik dhe privatë, do të tregojnë një përkushtim në zbatimin e këtij plani duke siguruar burimet e nevojshme, pasi kështu ka shumë të ngjarë që qëllimet e përcaktuara në Planin Strategjik të realizohen.

Plani u miratua nga Këshilli i Bashkisë nëpërmjet Aktit Nr 67 të datës 16 Mars, 2005.

Filozofia që qëndron pas Planit Strategjik

Plani SZhEV i Bashkisë ka si qëllim të nxjerrë në pah vizionin dhe qëllimet strategjike për zhvillimin e qytetit, të orientojë dhe konsolidojë përpjekjet e bashkisë dhe komunitetit në krijimin e një mjedisi mbështetës dhe favorizues për zhvillimin e biznesit.

Ai është krijuar për të adresuar nevojat e drejtuesve të bashkisë dhe të komunitetit në lidhje me rritjen e cilësisë dhe llojshmërisë së vendeve të punës, përmirësimin e cilësisë së jetës dhe të mjedisit për zhvillimin e biznesit.

Bashkia dhe të gjithë aktorët e përfshirë në procesin e hartimit të këtij plani filloi të zbatonte vizionin duke u përqendruar në objektivat kryesore filozofike që gjenden pas PSZhEV:

- T'i japi komunitetit dhe qeverisë bashkiake një dokument udhëheqës në përcaktimin e drejtimeve të rritjes ekonomike;
- Të krijojë një shembull të një vendimmarrje strategjike mes politikanëve vendorë dhe komunitetit të biznesit;
- Të lehtësojë përpjekjet e bashkëpunimit në mes partnerëve privat dhe publik për një zhvillim të koordinuar të bashkisë;
- Të krijojë një kornizë për vendimmarrje në çështje të tilla si shërbimet publike, infrastruktura, bashkëpunimi me biznesin;
- Të krijojë një eksperiencë dhe të instalojë një kulturë për planifikimin e zhvillimit ekonomik;
- Të krijojë një mjedis të favorshëm për zhvillimin dhe zgjerimin e bizneseve aktuale pasi besojmë se në një komunitet ku bizneset ekzistuese nuk janë të kënaqura, ka pak shanse që biznese të reja të kenë dëshirë të vijnë;
- Të ndikojë në politikat e financimit dhe mbështetjes teknike të qeverisë qendrore dhe agjencive donatore;
- T'i japi bashkisë autoritetin drejtues të duhur në planifikimin e zhvillimit ekonomik;
- Të mundësojë një qeverisje vendore transparente, efektive dhe që i përgjigjet me profesionalizëm nevojave dhe pritshmërive të banorëve dhe vizitorëve.



V. Zhvillimi i Planit Strategjik

Zhvillimi i Planit Strategjik u realizua sipas metodologjisë së BB. Në një planifikim strategjik gjithëpërfshirës është e rëndësishme të arrihet një përfaqje integrale ku të balancohen nevojat ekonomike me ato sociale dhe mjedisore.

Parimet udhëheqëse

Parimet që udhëhoqën Bashkinë dhe Komisionin e Planifikimit në formulimin e Planit Strategjik janë:

- Balancimi i suksesit ekonomik me cilësinë e jetës;
- Balancimi i rritjes ekonomike me nevojat sociale dhe mjedisore;
- Bashkia një faktor kyç në përmirësimin e klimës vendore për investime;
- Të punuarit së bashku qeveri bashkiake, biznes dhe shoqëri civile është një element kyç i një progresi të qëndrueshëm ekonomik;
- Planifikim strategjik, një proces i integruar, gjithëpërfshirës dhe i institucionalizuar pranë Bashkisë;
- Plani Strategjik të përcaktojë drejtimet kryesore të zhvillimit ekonomik dhe jo ta kontrollojë atë;
- Përmirësimi i tërësisë së mjedisit të biznesit dhe jo thjeshtë mbështetja e bizneseve individuale;
- Ruajtja dhe mbështetja e bizneseve ekzistuese po aq e rëndësishme sa tërheqja e bizneseve të reja pasi kjo përbën një marketim shumë të mirë për klimën e biznesit në komunitet;
- Zhvillimi i punësimit nga brenda në vend të kërkimit të punësimit nga faktorë të jashtëm;
- Vendosja e partneritetit Publik-Privat në vendimarrje dhe në përmirësimin e ekonomisë vendore është e rëndësishme;
- Sektorit privat, gjeneruesi kryesor i zhvillimit ekonomik vendor.

Metodologjia

Planifikimi strategjik i zhvillimit ekonomik vendor u pa nga Qeveria Bashkiake si metoda më e mirë dhe sistematike për të menaxhuar ndryshimin dhe për të krijuar një konsensus të gjithë komunitetit dhe një vizion të përbashkët për një të ardhme ekonomike më të mirë. Proçesi i planifikimit strategjik mundësoi kombinimin e përpjekjeve dhe burimet që do të çojnë në përmirësimin e situatës ekonomike dhe si rezultat në krijimin e një kornize që synon krijimin e një mjedisi të shëndetshëm, të balancuar mirë ekonomikisht dhe një cilësi jete të përmirësuar. Kjo gjë e thënë kaq thjeshtë u demonstrua të ishte shumë komplekse kur u panë të gjitha degëzimet dhe angazhimet që një përpjekje e tillë kërkoi.

Ky planifikim strategjik u shoqërua edhe me aktivitete të ngritjes së kapaciteteve dhe të lehtësimit të procesit. Në funksion të ngritjes së kapaciteteve DELTA organizoi një udhëtim studimor në Hungari dhe tre uërkshope ku u prezantuan:

- Etapat dhe teknikat e hartimit e PSZhEV;
- Strukturimi institucional për hartimin, zbatimin dhe monitorimin e PSZhEV në partneritet me komunitetin;
- Njohje me praktikat më të mira rajonale në fushën e PSZhEV;
- Metodologjia e hartimit dhe prioritarizimit të projekteve.

Proçesi i planifikimit

Themeli i një procesi efektiv të planifikimit strategjik është të kuptuarit e çështjeve më të rëndësishme me të cilat përballohet komuniteti. Çështja e zhvillimit ekonomik duhet të paraqitet si një nga problemet për t'u zgjidhur, nevoja për t'u adresuar dhe mundësi për t'i ndjekur. Procesi mundësoi njësimin e mendimeve dhe alternativave të qeverisë bashkiake me ato të biznesit dhe agjencive të tjera të përfaqësuara.

Proçesi i Planifikimit u strukturuar rreth 5 fazave:

1. Organizimi i përpjekjeve.
2. Vlerësimi konkurrues i ekonomisë vendore.
3. Hartimi i strategjisë.
4. Zbatimi i strategjisë.
5. Rishqyrtimi i strategjisë.

Proçesi i planifikimit u realizua për një periudhë 16 mujore, një proces i cili shërbeu për identifikimin e nevojave, ideve, çështjeve dhe mundësive të zhvillimit.

Ky proces gjatë gjithë kohëzgjatjes së tij kishte konsultime, vlerësime dhe vendimmarrje të përbashkëta në prezantimin dhe prioritetin e çështjeve kyçe të zhvillimit ekonomik të sipër përmendura.

Aktualisht Bashkia ka përfunduar tre fazat e para dhe ka filluar fazën e katërt.



Përfaqsa organizative për hartimin e Planit Strategjik

Përfaqsa organizative ishte e tillë që mundësoi një vendimmarrje direkte dhe të institucionalizuar të një grupi të gjerë personash ku bënë pjesë përfaqësues të komunitetit, Kryetari i Bashkisë, anëtarë të Këshillit Bashkiak dhe staf i qeverisë bashkiake.

Institucionalizimi i kësaj pjesëmarrjeje u krye nëpërmjet Komisionit të Planifikimit të Zhvillimit Ekonomik i ngritur dhe kryesuar nga Kryetari i Bashkisë.

Roli i Komisionit ishte të hartonte e të rishikonte Planin, dhe kjo përgjegjësi vazhdon me mbikëqyrjen dhe vlerësimin e zbatimit të tij. Struktura e Komisionit u ndërtua e tillë që mundësoi grupimin e anëtarësisë sipas fushave dhe grupeve të interesit.

Element kyç i kësaj strukture ishte dhe mbetet Grupi Kryesor i drejtuar nga Departamenti i Zhvillimit Ekonomik të Bashkisë (DZhEB) dhe ku komuniteti i biznesit ka një përfaqësues. Grupi Kryesor luante një rol kyç në koordinimin e punës midis anëtarëve të komisionit me partnerët e DELTA dhe me agjencitë dhe organizatat në nivel vendor e qendror, të interesuara dhe të angazhuara në zhvillimin e bashkisë.

Grupi kryesor i Proçesit të Planifikimit u përbë nga:

Gjok Jaku	Kryetari i Bashkisë
Pjeter Kola	Shefi i Kabinetit të Kryetarit të Bashkisë
Valbona Xhabia	Zyra e Programimit të Zhvillimit
Arian Barbullushi	Shefi i Sektorit të Taksave Vendore
Mark Zefi	Shefi i Sektorit të Financës
Lindita Selimi	Dhoma e Tregtisë dhe Industrisë

Grupi Kryesor i PSZhEV punoi ngushtësisht me ndihmësin e ofruar nga FLAG i cili dha eksperiencën dhe kontributin e tij gjatë gjithë procesit.

Krijimi i Komisionit të Planifikimit të ZhEV shënoi fundin e përpjekjeve të bëra për organizimin e procesit. Përfaqësues nga komuniteti, përfshirë specialistë nga fusha të ndryshme, u caktuan nga Kryetari i Bashkisë si anëtarë të komisionit.

Struktura organizative e Komisionit të Zhvillimit Ekonomik të Bashkisë tregohet në figurë në faqen ngjitur.

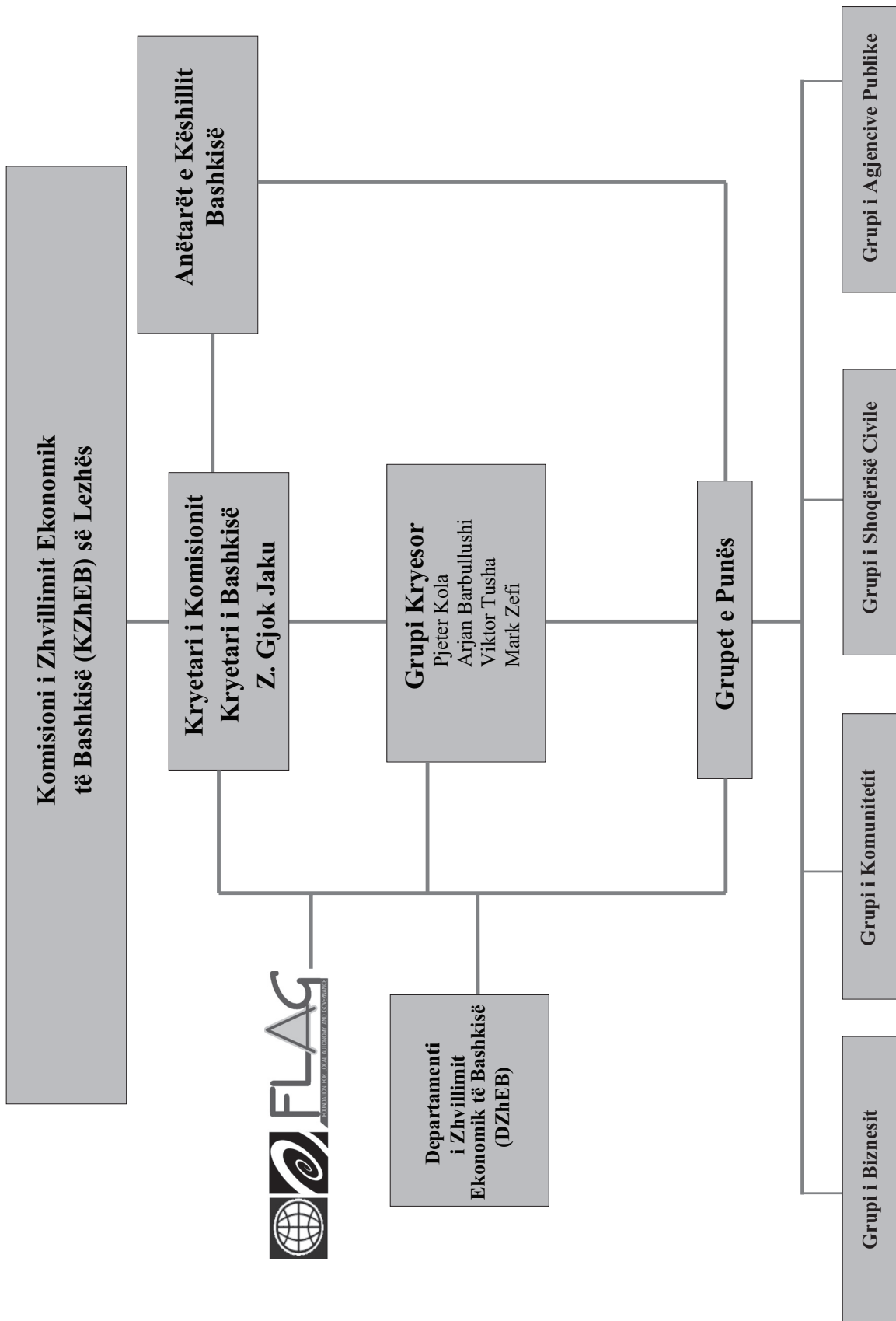



Forumi DELTA i Kryetarëve të Bashkisë

Gjatë zbatimit të programit DELTA, krijimi dhe funksionimi i Forumit DELTA i Kryetarëve të Bashkive ka shërbyer si katalizator në procesin e zbatimit të programit dhe si një forum ku kryetarët e bashkive dhe drejtuesit e grupit të Zhvillimit Ekonomik Vendor (ZhEV) mund të shkëmbenin eksperiencat dhe të hartonin planet e punës. Pesë forume u mbajtën gjatë procesit të planifikimit të ZhEV. Me qëllim lehtësimin e shkëmbimit të informacionit, kryetarët e bashkive ranë dakord se një mjet shumë i rëndësishëm do të ishte krijimi dhe mirëmbajtja e një faqeje interneti për secilën nga pesë bashkitë e përfshira në programin DELTA.

Pjesëmarrja dhe konsultimi

Formulimi i dokumentit të Planit Strategjik ka qenë synimi kryesor i Bashkisë. Por ajo pati si qëllim edhe përfshirjen e aktorëve të tjerë të cilët do të kishin një rol vendimtar në zhvillimin e strategjisë. Do të ishte e pamundur për bashkinë të realizonte procesin vetëm. Prandaj ishte e nevojshme përfshirja e ekspertizës së njerëzve të tjerë nga komuniteti të cilët mund të ofronin në proces lloje të ndryshme ekspertizash dhe eksperiencash, në mënyrë që të siguroheshim që personave më të aftë në komunitet t'i ofrohej mundësia për të dhënë alternativa për adresimin e çështjeve më kritike të rritjes dhe zhvillimit ekonomik vendor.

Në total, rreth 125 njerëz nga komuniteti morën pjesë në procesin e planifikimit përfshirë përfaqësues të qeverisë bashkiake, komuniteti i biznesit, bankat, institucionet mësimore, ndërmarrjet publike, OJQ-të si dhe qytetarë të tjerë të njohur në komunitet për nivelin e tyre të ekspertizës dhe kontributin në shoqëri.

Qeveria bashkiake bëri një përpjekje të madhe për të mbajtur të angazhuar dhe të fokusuar këtë grup të gjerë aktorësh gjatë gjithë procesit të planifikimit strategjik të cilët dhanë ndihmë të paçmuar në formulimin e draft Planit Strategjik.

Sigurimi i mbështetjes politike për procesin është prioriteti i punës sonë. Për këtë qëllim, ne kontaktuam Kryetarin e disa anëtarë të Këshillit Bashkiak dhe i informuam për qëllimin e punës sonë së tanishme dhe rëndësinë e projektit në zhvillimit ekonomik të Lezhës dhe të komunitetit të saj. Përgjigjja ishte më shumë se pozitive nga ana e pesë anëtarëve të Këshillit Bashkiak përfshirë edhe Kryetarin për t'u angazhuar në procesin e ZhEV.

Me një mbështetje të tillë pozitive, ne e pamë të arsyeshme të informojmë në detaje edhe Këshillin Bashkiak. Kështu, grupet e punës përgatitën informacione të zgjeruara të cilat u paraqitën në një mbledhje të veçantë në shkurt të 2004. Informacioni që u përgatit dhe më pas u paraqit shpesh ndiqte hapat e progresit në hartimin e Planit Strategjik.

Kualifikimi, përgatitja dhe trajnimi profesional i të gjithë njerëzve të përfshirë në proces u realizuan nëpërmjet formave të ndryshme dhe nën drejtimin kompetent të ekspertëve të fushave. Për këtë qëllim, tre seminare kryesore, mbledhje të ndryshme në disa zona dhe një udhëtim në Hungari u zhvilluan dhe në këtë kuadër u krijua Forumi DELTA i Kryetarëve të Bashkisë, i cili ishte një organizëm tjetër funksional, konkret dhe i frytshëm.

Tre takime të mëdha u mbajtën në Lezhë ku të 125 pjesëmarrësit, përfaqësues të organeve të ndryshme nga biznesi, arsimit, kultura, bujqësia, tregtia, ndërtimi, transporti dhe shoqëria civile morën pjesë. Ato nuk ishin thjesht takime pune për të mbledhur mendimet por u dhanë propozime, sugjerime e mendime lidhur me perceptimin e Strategjisë së Zhvillimit.

Një mbledhje me pjesëmarrjen e organizatave të ndryshme, OJQ e organizmave të tjerë operuese në qytetin e Lezhës, si për shembull Karitasi (Zviceran, Italian, Shqiptar), World Vision (dy sektorë), PNUD, Kryqi i Kuq, u konsiderua i frytshëm. Ne gjithashtu mund të themi se si rezultat i Projektit DELTA, këto marrëdhënie janë forcuar dhe institucionalizuar në të mirë të të gjithëve dhe në interes të zhvillimit të Lezhës.

Grupi Kryesor punoi në mënyrë efektive me median si atë elektronike ashtu edhe të shkruar. Media është konsideruar si një mjet mbështetës për progresin e PSZhEV. U transmetuan disa kronika në televizionin e Lezhës dhe në televizionin kombëtar shqiptar (TVSh) kurse Matricat e Projektit u publikuan të plota në gazetën vendore. Ndërkohë, një dokumentar special u përgatit për projektin DELTA në Lezhë dhe ai do të jetë një guidë për secilin që ka interes për të njohur idetë dhe qëllimet e projektit si dhe zonën përreth Lezhës dhe për ata që kanë interes të investojnë në këtë tokë potencialisht të begatë.

Si rezultati i kësaj përfshirjeje, pjesëmarrja direkte e njerëzve jashtë qeverisë bashkiake, të cilët kontribuan në proces, i dha Planit Strategjik një pronësi të plotë vendore.

Grupet e Punës në zhvillimin e ZhEV Plan për Lezhën

Komuniteti	Shoqëria Civile	Agjencitë Civile	Biznesi
Preng Marku	Florinda Gjergji	Zef Vokri	Viktor Tusha
Mark Vuji	Peter Gambill	Zef Maci	Gjoke Nika
Astrit Cela	Majlinda Pergega	Xhemal Haxhia	Margarita Trashaj
Pashk Smaci	Linda Maci	Flora Berisha	Njazi Reci
Mejreme Delishi	Edmond Vlashi	Gjon Shabi	Dede Maluta
Franu Kulli	Lindita Cane	Marash Noka	Mrika Meksi
Pashk Pevathi	Gazmend Rrustja	Fran Marku	Gjiovalin Kadeli
Nikolin Lorenci	Liliana Fasllia	Hil Gjoka	Ferid Sherri
Hyda Osmani		Dylbere Meshi	Lindita Selimi
Mark Simoni		Naim Hajdari	
Gjergj Shyti			



Përmbledhje e vlerësimit të gjendjes së ekonomisë vendore

Gjendja aktuale e ekonomisë vendore të Lezhës ishte baza e një analize SWOT (Pikat e Forta, Dobësitë, Mundësitë dhe Rreziqet) e cila mori parasysh të dhënat bazë ekonomike si dhe perceptimet vendore të shprehura në një sondazh biznesi si dhe ato të Komisionit të Planifikimit.

Të dhënat e mbledhura përmbanin statistikat dhe informacionet në lidhje me burimet vendore natyrore, njerëzore dhe financiare, strukturën e ekonomisë dhe biznesit, nivelin dhe strukturën e punësimit, nivelin dhe llojshmërinë e arsimit dhe kualifikimit të fuqisë së aftë për punë.

Pas përgatitjeve fillestare, grupi i studimit bëri vlerësimin dhe përgatiti një pamje të përgjithshme të të dhënave bazë ekonomike dhe sociale si dhe tregues të tjerë. Një grup i kualifikuar njerëzish, kryesisht nga bashkia, u angazhuan në mbledhjen e informacionit (kjo nuk ishte e lehtë për shkak të situatës aktuale në lidhje me informacionin dhe sektorin statistikor). Për këtë qëllim, një mbledhje tjetër u mbajt në prill 2004.

Materiali i mbledhur u përpunua dhe sëbashku me rezultatet shërbyeu për përgatitjen e Planit. Nëpërmjet kësaj analize, drejtimi që do të marrë Strategjia e Zhvillimit do të dalë në pah. Informacioni u vu në dispozicion të katër grupeve të punës të cilët organizuan mbledhje të koordinuara javore. Përfshirja e zyrave kryesore në një rrjet komunikimi, të mundësuar nga DELTA, ndihmuan në vendosjen e një komunikimi të shpejtë dhe efektiv mes përfituesve të projektit.

Një aspekt i veçantë në proces për të siguruar besueshmërinë e të dhënave ishte organizimi nga ana e FLAG e një pyetësori për komunitetin e biznesit lokal. Përfundimet u përdorën nga grupet e punës së PSZhEV si dhe nga Dhoma e Tregtisë dhe Industrisë.

Perceptimi i bizneseve

Qeveritë bashkiake kanë mandatin e promovimit të zhvillimit të NVM të qytetit. Megjithatë ky mandat konsiderohet nga sektori privat si i kufizuar ligjërisht sidomos për sa i përket sigurimit i burimeve për ndërmarrjen e aktiviteteve të bizneseve.

Për të hyrë pak më thellë në këtë çështje dhe për të kuptuar shqetësimet e biznesit vendas më në detaje, u zhvillua një anketim për bizneset e qytetit. Qëllimi i anketimit ishte mbledhja e informacionit dhe e mendimeve të komunitetit të biznesit mbi situatën ekonomike në vend, perspektivën e të bërit biznes këtu, kushtet dhe rregullat që ndikojnë në zhvillimin e bizneseve vendore, politikat dhe praktikatat që pengojnë zhvillimin e bizneseve ekzistuese si dhe kërkesat dhe nevojat e komunitetit për përmirësimin e klimës së biznesit.

Anketimi mbi Mjedisin Vendor në të cilin Kryhet Biznesi u zhvillua në Mars–Prill 2004 dhe **50 biznese**, nga kategori të ndryshme, u përfshinë në të.

Perceptimi kryesor i bizneseve është se qeveritë vendore nuk kanë mjetet e duhura ose autoritetin e duhur për të ndihmuar në zhvillimin e NVM. Ky perceptim bëhet më i dukshëm nga mungesa e komunikimit dhe dialogu i varfër midis qeverisë bashkiake dhe biznesit.

Përfshirja e mendimit të biznesit në formulimin e Planit Strategjik ishte një etapë e rëndësishme në hapjen e procesit të vendim-marrjes. Nëpërmjet këtij hapi, u morën mendimet e një grupi njerëzish që kanë influencën më të madhe mbi zhvillimin ekonomik të bashkisë.

Pesëdhjetë biznese, që përbënin rreth shtatë për qind të 714 bizneseve të regjistruara në bashki, ishin në qendër të anketimit. Tre nga këto biznese merreshin me prodhim, 23 me tregti, 21 me sigurimin e shërbimeve dhe tre me ndërtim. Këto biznese kishin qenë aktive për një periudhë nga dy në 12 vjet dhe shumë prej tyre për një periudhë nga gjashtë në dhjetë vjet. Nga të intervistuarit, 41 ishin pronarë, dy ishin drejtorë ekzekutiv, dhe shtatë drejtues të lartë. Gjashtë nga bizneset kishin një pronar dhe 44 kishin mes shumë se një. Pjesa më e madhe, rreth 40, kishin më pak se pesë punonjës, shtatë kishin nga gjashtë në dhjetë punonjës dhe tre kishin 11 deri në 50 punonjës.

Vizioni dhe Qëllimet

Vizioni

Qëllimi i përcaktimit të vizionit ishte që komuniteti të artikulojë se ku ai dëshiron të shkojë në të ardhmen dhe çfarë rruge do të ndjekë, si dhe të japë banorëve dhe qeverisë bashkiake një ide të qartë se çfarë duhet bërë dhe ku duhen fokusuar energjitë dhe burimet.

Vizioni i prezantuar në këtë Plan është zhvilluar nga Komisioni i Zhvillimit Ekonomik të Bashkisë (KZhEB) mbas konsultimeve me segmente të komunitetit dhe i prezantuar për informacion dhe diskutim publikut të gjerë nëpërmjet mediave vendore. Është synuar të përcaktohet një vizion i cili të zhvillohet dhe të pranohet nga sa më shumë aktorë dhe grupe interesi dhe i cili të jetë një përshkrim i të ardhmes së preferuar ekonomike të qytetit.

Ky vizion tenton të jetë një ëndërr e cila i ka rrënjët në realitetin natyror, gjeografik, ekonomik, historik e kulturor të Lezhës. Ai synon të përmbushë pritshmëritë dhe aspiratat e komunitetit dhe të përcaktojë një drejtim të qartë për zhvillimin e qytetit dhe ne besojmë se ai përmbledh në mënyrë realiste dëshirat dhe kapacitetet e këtij komuniteti. Ne synojmë që këtë vizion ta ndajmë në vazhdimësi me grupe të komunitetit në mënyrë që ai të pranohet edhe më shumë dhe të kthehet në një udhërrëfyes drejt realizimit të këtij ideali.



Vizioni do të jetë objekt i vlerësimit të mëvonshëm nga komuniteti dhe vendim-marrësit e Bashkisë Lezhë për të reflektuar ndryshimet e vlerësimeve, dëshirat dhe rrethanat.

Komisioni kryesor që punoi me hartimin e strategjisë është i mendimit se ky vizion duhet të jetë “pagëzimi” i Lezhës. Me këtë vizion në mendje, ne duhet të punojmë për të zhvilluar qytetin dhe për të rritur cilësinë e kushteve të jetesës.

Qëllimet

Përcaktimi i qëllimeve na ndihmon të ndërmarrim vendime lidhur me rrugët dhe mënyrat për të arritur ndryshimet që nevojiten. Megjithëse disa nga qëllimet dhe veprimet për arritjen e tyre nuk lidhen direkt me krijimin e vendeve të punës dhe me zhvillimin dhe tërheqjen e bizneseve, e ardhmja e komunitetit tonë bazohet mbi themele si niveli i arsimit dhe cilësia e jetës, infrastruktura dhe shërbimet bashkiake. Në konceptin tone, bizneset nuk zgjerohen dhe nuk mund të tërhiqen në komunitete ku nuk ofrohen niveli dhe cilësia bazë e infrastrukturës dhe shërbimeve që kërkon një mjedis i mirë për zhvillimin e biznesit.

Për të arritur këto qëllime, bashkia jonë është fokusuar kryesisht në burimet e veta natyrore dhe njerëzore. Për zhvillimin e këtyre qëllimeve, Komisioni i Planifikimit mori parasysh mundësitë dhe sfidat me të cilat ballafaqohet bashkia, historinë e zhvillimit të ekonomisë dhe të rajonit ku është i vendosur bashkia.

Qëllimet shprehin drejtimet kryesore ku do të fokusohet zhvillimi i bashkisë dhe janë renditur sipas rëndësisë për ZhEV dhe krijimit të një mjedisi të favorshëm. Ato u zhvilluan me anën e një zbërthimi logjik të vizionit dhe trajtojnë çështje thelbësore zhvillimore të qytetit.

Përmbledhje e Planit

Qëllimi I	Biznesi dhe Turizmi	16 projekte
Qëllimi II	Ekonomia	8 projekte
Qëllimi III	Zhvillimi urban	11 projekte
Qëllimi IV	Cilësia e Jetës	14 projekte

VIZIONI

Lezha qytet plurituristik, me vlera tërheqëse kulturore, ambientale, historike e arkeologjike, me zhvillim të konsoliduar të transportit dhe agrobiznesit, si faktorë kyç për ta bërë Lezhën qendër më të rëndësishme të Shqipërisë Veriperëndimore

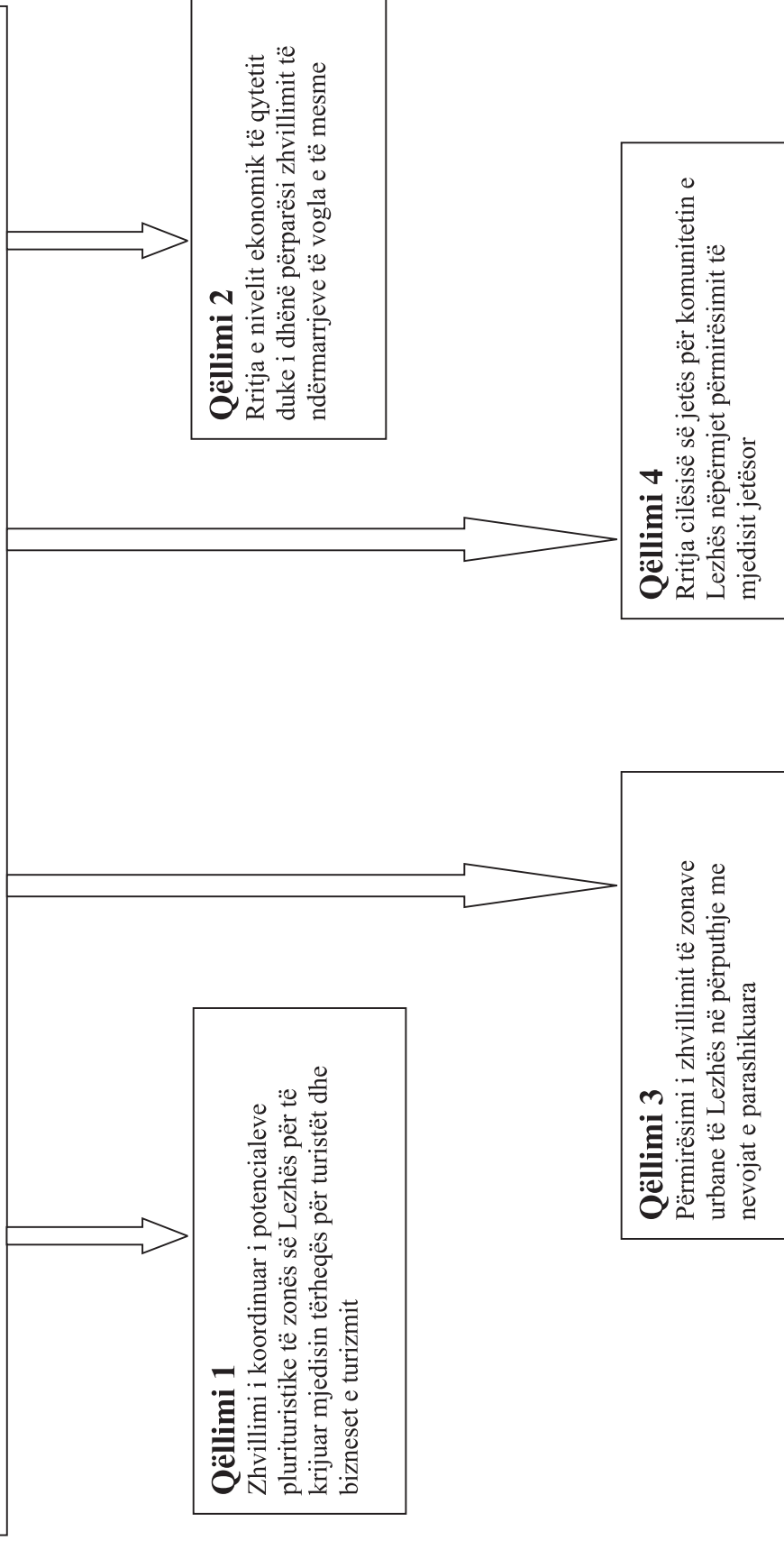



Përfitimet e pritshme

Përfitimet që presim të kemi nga zbatimi i Planit janë të shumëfishta por më kryesoret janë si më poshtë:

- Orientimin e Këshillit Bashkiak dhe administratën e bashkisë në procesin e buxhetimit vjetor dhe afatmesëm duke u fokusuar në zbatimin e projekteve të përfshirë në PSZhEV;
- Fokusimi tek burimet njerëzore dhe financiare në fushat e identifikuar nga Plani duke rritur maksimalisht përfitimet dhe mundësuar arritjen e qëllimeve dhe objektivave të PSZhEV;
- Konsolidimin e një partneriteti të qëndrueshëm në vendimmarrje me bashkëfinancim të qeverisë vendore dhe komunitetit të biznesit;
- Rritja e kapaciteteve të administratës së bashkisë dhe veçanërisht të DZhEB;
- Koordinimin e aktiviteteve të organizatave dhe agjencive të cilat janë bashkëpërgjegjëse për zbatimin e pjesëve të ndryshme të PSZhEV;
- Përcaktimi i një kalendari realist për zbatimin e PSZhEV;
- Identifikimi i rezultateve të pritshme;
- Zhvillimin e një sistemi eficient komunikimi mes Bashkisë dhe partnerëve të saj;
- Lehtësimin e marketimit të potencialeve dhe të mundësive për bërjen biznes në qytet;
- Krijimin e një sistemi monitorues të përbashkët me komunitetin me qëllim ndjekjen e aktiviteteve dhe vlerësimin të rezultateve të parashikuara nga PSZhEV;
- Përmirësimin e sistemit të menaxhimit në Bashki në funksion të zbatimit të programeve të përfshira në matricën e Planit;
- Orientimin e lobimit dhe të negocimit të Bashkisë me aktorët vendorë, kombëtarë dhe ndërkombëtarë që janë të interesuar ose që janë përfshirë në projekte në PSZhEV;
- Orientimin e qeverisë vendore dhe donatorëve në dhënien e fondeve dhe në përqendrimin tek burimet ekzistuese.

Zbatimi i Planit

Një PSZhEV është plani zyrtar për administrimin e bashkisë, institucioneve dhe ndërmarrjeve që ka nën varësi dhe si i tillë është një plan që evolon vazhdimisht. PSZhEV ka filluar dhe do të ndjekë katër faza:

1. Aktivizimi i burimeve të financimit dhe dhënia e fondeve;
2. Realizimi i partneriteteve publiko-private;
3. Monitorimi dhe vlerësimi i Planit;
4. Rishikimi dhe përmirësimi i Planit.

Duke pasur parasysh se afati i zbatimit të PSZhE është më i gjatë se mandati politik, sukcesi i zbatimit të Planit Strategjik do të varet shumë nga angazhimi në vazhdimësi i qeverisë bashkiake në arritjen e objektivave dhe realizimin e projekteve të identifikuara.

Këshilli i Bashkisë, si faktor kyç në mbështetjen e PSZhEV, do të garantojë dhënien e fondeve bashkiake për financimin e projekteve si dhe do të ofrojë mbështetjen e tij për miratimin e përmirësimeve që do të sugjerohen nga Komisioni i Planifikimit dhe stafi i qeverisë bashkiake.

Kryetari i Bashkisë, me mbështetjen e shefit të drejtorisë së ZhEV, do të koordinojë programet, projektet dhe financimet e qeverisë qendrore, donatorëve dhe organizatat vendase dhe të huaja në mënyrë që ato të jenë në mbështetje dhe zbatim të PSZhEV. Ai gjithashtu do të iniciojë dhe do të realizojë përmirësimet e nevojshme në menaxhimin e procesit dhe ristrukturimin e stafit në funksion të zbatimit të PSZhEV. Sukcesi i zbatimit të Planit do të varet më së shumti nga mënyra se si organizatat dhe agjencitë e përfshira në zbatimin e Planit Strategjik do të menaxhojnë elementët e Planit për të cilat ata janë përgjegjës.

Ndërkohë që komuniteti do të përjetojë progres si pasojë e zbatimit të PSZhEV, ky i fundit do të ketë nevojë të rishikohet, vlerësohet dhe përmirësohet për të trajtuar situatat dhe kushtet e imponuara nga ndryshimet. Komisioni i Zhvillimit Ekonomik të Bashkisë (KZhEB) do të monitorojë dhe vlerësojë zbatimin e Planit duke mbajtur në mendje faktin se komuniteti duhet gjithashtu të marrë pjesë në procesin e monitorimit.

Përfaqja organizative për zbatimin e Planit

Bashkia emëroi KZhEB si organizmin kryesor që do të rishikojë dhe vlerësojë sistematikisht dhe periodikisht procesin e zbatimit të Planit. Çdo katër muaj KZhEB do të mblidhet në një takim zyrtar për të diskutuar progresin e zbatimit të Planit bazuar në raportet e përgatitura nga DZhEB. Ajo, çdo



vit në muajin gusht, do të diskutojë dhe miratojë gjetjet, vlerësimet dhe sugjerimet për përmirësime të cilat do t'i paraqiten Kryetarit të Bashkisë e më pas Këshillit të Bashkisë për diskutim e miratim.

Përbërja e këtij Komisioni mund të ndryshoje por funksionet e tij do të mbesin të njëjta: mbështetje, monitorim dhe rishikim i zbatimit të Planit. Ndërkohë, Kryetari i Bashkisë në konsultim me KZhEB, mund të emërojë grupe pune për të ndihmuar këtë të fundit në zbatimin e pjesëve të veçanta të Planit.

KZhEB do të zhvillojë dhe miratojë një plan pune vjetor për rishikimin e Planit Strategjik. Fondet për veprimtarinë e saj do të miratohen nga Këshilli i Bashkisë mbi bazën e kërkesës së Kryetarit të Bashkisë.

DZhEB është struktura bashkiake direkt përgjegjëse për të ndjekur ecurinë e procesit të zbatimit të planit, dhe kryesisht:

- do të sigurojë logjistikën e nevojshme administrative në ndihmë të punës së Komisionit të Planifikimit,
- do të sigurojë koordinimin e aktorëve të identifikuar në Plan dhe ato që do të përfshihen më vonë;
- do të sigurojë staf për grupet e punës që do të punojnë pranë Komisionit të Planifikimit;
- do të përgatisë dhe prezantojë para Kryetarit të Bashkisë dhe Komisionit të Planifikimit raportet mbi ecurinë e procesit të zbatimit të planit;
- do të sigurojë të dhëna dhe informacione që kërkohen nga Kryetari i Bashkisë dhe Komisioni i Planifikimit.

Financimi i Planit Strategjik

Financimi i zbatimit të Planit Strategjik përbën një përpjekje të madhe për bashkinë po aq sa edhe hartimi i tij. Matrica e Zbatimit të Planit (Kapitulli VIIIc) identifikon fondet e përlllogaritura dhe paraqet partnerët potencialë në zbatimin e Planit. Aktualisht kostoja e zbatimit të Planit llogaritet në 1,418,483,000 Lekë, barabartë me 11,347,864 euro.

Qeveria Bashkiake do të ketë me prioritet financimin e Planit Strategjik nga të ardhurat e veta. Ky financim ka filluar tashmë me buxhetin e vitit 2005. Këshilli i Bashkisë në vazhdimësi do të përfshijë zbatimin e programeve dhe projekteve të Planit në buxhetet vjetor afatmesme të Bashkisë.

Bashkëfinancues të planit do të jenë qeveria qendrore, komuniteti i biznesit, grupe të tjera të komunitetit, donatorë e organizata vendase dhe të huaja. Angazhimi me investime direkte të komunitetit të biznesit në zbatimin e disa prej projekteve përbën një garanci financiare më shumë në zbatimin tij me sukses.

VI. Pamje e përgjithshme e komunitetit të Lezhës

Pozita gjeografike

Bashkia e Lezhës (41.48N, 19.40E) ndodhet në pjesën veriore-perëndimore të Shqipërisë dhe është qendra administrative e Qarkut të Lezhës.

Qarku i Lezhës kufizohet:

Në veri me Shkodrën e Pukën;

Në lindje me Mirditën;

Në jug me Krujën;

Në perëndim me Detin Adriatik.

Bashki e Lezhës kufizohet:

Në veri me Komunën e Balldrenit;

Në lindje me fshatrat Gjash e Grykë-Manati, dhe me komunën e Malësisë së Lezhës;

Në jug me fshatin Ishull Lezhë;

Në perëndim me fshatin Ishull Shëngjin.

Sipërfaqja e qytetit është aktualisht 500 ha dhe është planifikuar të rritet edhe me 50 hektarë të tjerë, kjo diktuar edhe nga nevojat për të adresuar rritjen e popullsisë.

Pamja e qytetit përcaktohet nga territori i tij. Ai shtrihet 5 metra mbi nivelin e detit dhe dominohet nga një numër tiparesh natyrore: Kodra e Kalasë (153 m), Mali i Skënderbeut (408 m) dhe Lumi Drin, i cili rrjedh përmes qytetit përgjatë një zone rreth 3 km e i cili është i pasur me peshq.

Klima

Territori i Lezhës përfshihet në zonën mesdhetare detare. Deti Adriatik ndikon pozitivisht në zbutjen e klimës. Lezha karakterizohet nga vere e nxehtë dhe e thatë dhe nga dimër i butë dhe me lagështirë. Disa statistika mund të shihen më poshtë:

- Temperatura mesatare vjetore është 15°C
- Temperatura mesatare e muajit jJanar është 7°C



- Temperatura mesatare e muajit Korrik është 24–25°C
- Temperatura maksimale e regjistruar është 41.3°C, ne Gusht 1982
- Me e ulëta është regjistruar minus 8°C, nëe Janar 1962
- Mesatarisht ne vit bien 1,400–1,600 mm reshje
- Numri i ditëve me diell varion nga 320–332
- Numërohen mesatarisht 2,550 ore me diell
- Muaji me ndriçim me te madh është Korriku.

Statistikat mesatare të stinëve

Emërtimi	Stinët			
	Pranverë	Verë	Vjeshtë	Dimër
Temp. mes. (°C)	15	24	20	9
Lagështia (%)	60	59	67	55
Reshjet (mm)	107	116	461	574

Historia

Bashkia e Lezhës, qendër e Qarkut dhe e Prefekturës me të njëjtin emër, shtrihet vetëm pak kilometra nga Deti Adriatik. Qyteti është themeluar në vitin 385 para Krishtit dhe, ndërkohë që po bëhen gati 2,400 vjet që është krijuar, këtë vit qyteti po organizon një program të veçantë aktivitetesh.

Gjatë gjithë historisë Ilire dhe më vonë të Shqipërisë, ky qytet ka luajtur një rol të veçantë historik. Vetë pozicioni gjeografik që zë qyteti i Lezhës me rrethinat ka bërë që qyteti që në lashtësi të jetë një ndër qendrat tregtare e politiko ushtarake të rëndësishme. Ai, nëpërmjet Portit të Shëngjinit, ka realizuar gjatë shekujve shkëmbime të ndryshme ekonomike e kulturore me botën e jashtme, duke ndikuar kështu në zhvillimin e tij të përgjithshëm. Është kjo arsyeja që pikërisht në këtë qytet, në momente të caktuara të historisë sonë, janë bërë aktivitete politike e kulturore të nivelit të lartë kombëtar, si: “Lidhja e Lezhës” më 1444, “Kuvendi i Arbërit” në 1703, etj.

Është e dokumentuar se qyteti, që nga shekulli i VIII pas Krishtit, është banuar pa ndërprerje nga popullsi Iliro-Arbëreshe-Shqiptare. Emri i tij Lisso e Lisus, sipas studuesve është një ngjyrim lingvistik i emrit te vjetër ilir Lisi. Pra, qyteti i Lezhës, edhe para kthimit në një koloni helene nga Dionisi i Sirakuzës ne vitin 385 para Krishtit, ka qene vendbanim Ilir. Mbi jetën ekonomike të Lisusit që në antikitet, ka ndikuar edhe fakti që ai ka qënë stacion hyrës i rrugës Shëngjin–Kosove, rrugë e cila

kalonte nëpër Zadrimë e në Kukës. Pas pushtimit romak Lisusi përmendet si “Bashki”, duke vazhduar te këtë rëndësi ushtarake dhe administrative si bazë detare në Adriatikun lindor.

Emri i qytetit përmendet nga historianet Grek e Latin më shumë se dy mijë vjet më parë si dhe përmendet në kronikat Venecian gjatë kohës së lulëzimit të Republikës së Shën Markut. Ai mori rëndësi të veçantë në shekullin e XV-te, kur Heroi ynë Kombëtar, Gjergj Kastrioti, “Skënderbeu”, mbledhi këtu të parin Kuvend të Princave Shqiptar, dhe themeloi shtetin e parë mbi bazën e principatave. Skënderbeu vdiq në 1468 dhe varri i tij ndodhet në qytet, ndërsa memoriali, ndërtuar për të kujtuar këtë figurë të shquar kombëtare, tashmë është kthyer në një qendër pelegrinazhi e cila vizitohet çdo vit nga mijëra e mijëra turistë, vendas e të huaj. Gjatë gjithë periudhës së lavdishme të tij, Lezha ka shërbyer si “Kryeqytet Diplomatik” i Arbërisë.

Prezenca e Urdhrit Françeskan në Lezhë, e themeluar nga vetë San Françesku i Asizit në vitin 1220, i shtohet njohurive, historisë, arsimit dhe kulturës së qytetit i cili rrethohet nga një natyrë e bukur. Lumi Drin i cili e përshkon qytetin mes për mes, është në një vijë prej rreth 3 km lidh qytetin me Detin Adriatik. Pikërisht, në qendër të qytetit, fare pranë zonës arkeologjike, vite me parë ndodhej porti lumor, duke shërbyer për transportin e mallrave për në vende të ndryshme të përtej detit. Rindërtimi i këtij porti do t’ia shtojë vlerat turistike dhe ekonomike qytetit tonë.

Provinca e Lezhë është njohur në kohërat e lashta për fermerët e saj. Sipas shënimeve të Fran Bardhit, drithërat kultivoheshin në Zadrimë që në vitin 1641. Pikërisht ky kultivim, i ushtruar tradicionalisht në shekuj çoi në krijimin e shumë racave unike të kafshëve dhe shumëllojshmëri të bimëve të kultivuara në rajon si për shembull, fasulet, rrushi dhe ulliri, mishi i gjelit te detit të Zadrimës, mishi i pulës i Malësisë së Lezhës e të tjera.

Prodhimet e Lezhës si për shembull, mjalti, dylli, lëkura, produktet e drurit, peshku, pambuku, pëlhurat e të tjera u tregtuan në shekujt 12 dhe 15 në Raguza, Venecia, Ankona e të tjera dhe anijet ngarkoheshin në portin lumor të Lezhës dhe gjurmët e këtij aktiviteti mund të gjenden edhe sot përballë Memorialit.

Qeveria bashkiake

Bashkia e Lezhës u ri-themelua në vitin 1992. Struktura e saj organizative përfshin shtatë sektorë dhe tetë zyra me një staf prej 47 vetash. Këshilli Bashkiak është organi vendimmarrës i bashkisë dhe përbëhet nga 25 anëtarë.



Struktura organizative e bashkisë (numri i punonjësve në kllapa)

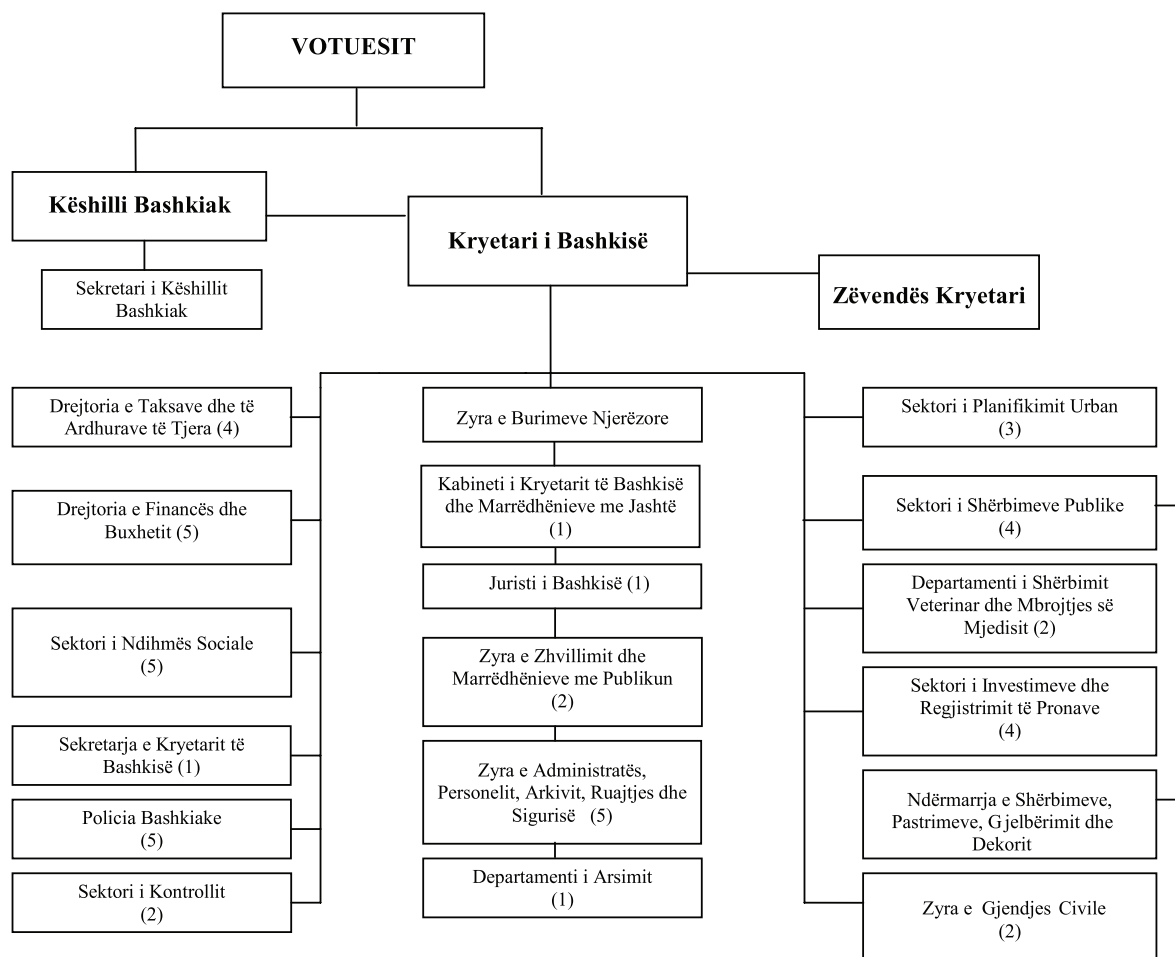

Të ardhurat bashkiake

Burimi	Të planifikuara 2004	Realizimi Faktik 2004	Të planifikuara 2005
A- Të Ardhurat nga Taksat			
Pasuritë e paluajtshme			
Ndërtesat	4,516	5,107	6,000
Toka bujqësore	0	0	0
Biznesi i vogël			
Kuota fikse për biznesin e vogël	8,500	8,820	30,000
Tatimi i thjeshtëzuar mbi fitimin	25,500	26,456	10,000
Kalimi i të së drejtës së pronësisë	1,000	1,448	1,000
Ndikimi mbi infrastrukturë nga ndërtimet e reja	20,051	28,689	23,975
Zënja e hapësirës publike	12,175	7,113	9,025
Fjetjes në hotel	98	2	50
Taksa e tabelës	330	305	380
Regjistrimi i përvitshëm i automjeteve	6,500	4,856	6,500
Të përkohshme	540	0	540
Nën-totali	79,210	82,796	87,470
B- Të ardhura jo tatimore nga:			
Tarifat e shërbimit publik			
Pastrimi, gjelbërimi, uji i pijshëm, etj.	12,253	9,695	15,000
Përdorimi i pronës publike	915	473	1,200
Nxjerrja e liçensës, lejeve, autorizimeve, etj.	2,066	2,706	2,200
Të tjera			
Nga veprimtari ekonomike	0	0	0
Nga shitja e pronave të paluajtshme	0	800	0
Dhënie me qira e pronave të paluajtshme	60	0	60
Kontribute, sponsorizime, etj.	0	0	0
Nga gjambat	1,000	133	1,000
Të tjera	2,464	1,998	1,355
Nga institucionet varëse, pagesë për:			
Çerdhet	1,000	590	700
Kopshtet	4,000	2,145	2,200
Shkollat e mesme	0	0	0
Të tjera	0	0	0
Nën-totali	23,758	18,540	23,715
Totali A+ B	102,968	101,336	111,185



Arsimi

në Lezhë ekzistojnë tre shkolla të mesme: një të përgjithshme, një profesionale dhe një private. Gjithashtu ka edhe dy shkolla 9-vjeçare të cilat u hapën pas ristrukturimit që ato patën për vitin akademik 2005–2006. Një numër i konsiderueshëm profesorësh, shumë nga të cilët me një diplomë universiteti, japin mësim në këto shkolla.

Numri i shkollave në rajon

Njësitë vendore	Publik	Filllore	9-vjeçare	Profesional e lartë	E përgjithshme e lartë	Jopublike
Bashkia	4	-	2	1	1	1
Rrethi	46	22	33	11	11	1
Qarku	127	48	106	21	17	2

Arsimi para-shkollor

Përshkrimi	Kopshte	Fëmijë	Edukatore	Përfshirë ushqimi
Bashkia	5	513	28	3
Rrethi	43	1,824	82	4
Qarku	94	4,262	189	6

Arsimi 9-vjeçar

Përshkrimi	Shkolla	Nxënës	Mësues
Bashkia	2	3,065	92
Rrethi	31	11,984	606
Qarku	105	27,364	1,416

Arsimi i lartë i përgjithshëm

Përshkrimi	Shkolla	Studentë	Mësues
Bashkia	1	1,164	44
Rrethi	12	2,680	138
Qarku	21	5,843	3,003

Arsimi i lartë profesional

Përshkrimi	Shkolla	Studentë	Mësues
Bashkia	1	376	14
Rrethi	2	167	
Qarku	3	553	160

Shëndetësi

Kujdesi për shëndetin ka ardhur në rritje vitet e fundit në Bashkinë Lezhë. Dëshmi e kësaj është krahas të tjerave edhe rikonstruksioni e modernizimi i institucioneve të këtij sektori. Për më tepër, është bërë shumë përpjekje të vazhdueshme dhe punë cilësore për të përmirësuar kualifikimin dhe përgatitjen e punonjësve të të gjitha niveleve të sektorit të shëndetësisë.

Të dhëna për Shërbimin Spitalor (numri i krevateve dhe personelit)

Reparti	Nr. shtretërve	Nr. mjekëve	Personel ndihmës mjeksor	Personel mbështetës
Patologji	30	2	7	4
Maternitet	50	5	33	12
Kirurgji	28	2	8	4
Pediatri	25	3	16	4
Infektiv	25	1	7	4
Urgjenca	4	3	11	3
Poliklinikë	-	12	15	2
Administrata	-	2	2	6
Radiologji	-	3	3	-
Laborator	-	1	6	2
Totali	162	34	108	41

Shërbime bashkiake

Bashkia ofron një sërë shërbimesh përfshirë:

- Pastrimi / mirëmbajtja
- Kopshtari / gjelbërim
- Dekori
- Funerali
- Furnizimi me ujë
- Rrugë kanalizimi
- Mbledhja e mbeturinave

Pastrimi dhe mirëmbajtja

Emërtimi	Vlera
Vlera e tenderuar për shërbimin e pastrimit	12,000,000 Lekë
Sasia e mbetjeve urbane (vjetore)	10,800 tonë
Pastrim dhe larje rruge (Prill–Tetor)	169,000 m ²
Fuqia punëtore në dispozicion	23



Gjelbërimi

Emërtimi	Vlera
Vlera e tenderuar për shërbimit te gjelbërimit	7,400,000 Lekë
Sipërfaqja e gjelbëruar	100,000 m ²
Numri i drurëve dekorativ	800
Fuqia punëtore në dispozicion	20

Shërbimi i dekorit

Ky shërbim me sipërmarrje pranë Bashkisë kryhet nga kompania “Florial” me fondin prej 700 mijë lekë në vit.

Furnizimi me energji elektrike

Shpërndarja e energjisë elektrike administrohet nga Filiali Elektrik Lezhë nëpërmjet dy zyrave lokale (degë) të varura nga Korporata Shqiptare e Energjisë (KESH). Lezha ka stacionin e saj të prodhimit të energjisë. Konsumi vjetor i energjisë elektrike për vitin 2004 ishte 264,000 kW/orë.

Furnizimi me ujë të pijshëm

Kryhet nga ndërmarrja “Ujësjiellës & Kanalizime Sh.a.”. Furnizimi me ujë të pijshëm realizohet nga stacioni pompave në Barbullojë ku gjenden katër pompa kryesore. Kjo ndërmarrje aktualisht menaxhohet nga kompania gjermane “Berlinwasser International.”. Ka dy rezervuarë uji me një kapacitet depozitues prej 4,000m³. Kapaciteti prodhues është 400 litra/sek.

Ndërmarrja e Mirëmbajtjes së Rrugëve dhe Trotuareve

Kjo ndërmarrje është nën administrimin direkt të Bashkisë. Detyrat e saj kryesore janë:

- Mirëmbajtja dhe riparimi i rrugëve dhe trotuareve;
- Mirëmbajtja e shesheve dhe vendeve publike;
- Instalimi dhe mirëmbajtja e shenjave rrugore dhe kufijve të qytetit.

Shërbimi telefonik tokësor

Juridiksioni	Kapaciteti i rrjetit	Abonentët	Telefona publikë	Kapaciteti operues
Bashkia	3,600	2,570	11	3,000
Qarku	8,050	4,538	24	8,500

Kapaciteti i rrjetit është deri në 9,000 abonentë, ndërkohë që aktualisht numërohet 7,000 abonentë.

VII. Profil ekonomik i Lezhës

Megjithëse ekonomia e rajonit të Lezhës ka parë disa zhvillime, Grupi i Planifikimit e konsideron situatën aktuale si të një niveli jo shumë të kënaqshëm.

Tregtia dhe ndërtimi janë aktivitetet kryesore të biznesit që janë ndërmarrë në vitet e fundit. Sektori i transportit dhe disa biznese prodhuese janë ato më kryesorët dhe që po zhvillohen gradualisht.

Ekziston një e ardhme premtuese për prodhimin dhe përpunimin e produkteve kryesore bujqësore, si ato tipike dhe tradicionale për rajonin e Lezhës. Ky drejtim është favorizuar edhe nga pozita gjeografike dhe klima e favorshme.

Statistikat e biznesit

Aktiviteti	2002	2003	2004
Prodhimi	26	32	36
Profesionet	25	27	34
Riparimet	20	24	29
Shërbimet	77	89	147
Ndërtimi	6	8	11
Ambulantët	3	5	7
Tregtia	140	164	274
Totali	297	349	538

Punësimi

Popullsia	Numri ose përqindja
Popullsia gjithsej	26,977
Popullsia aktive	50.84%
Popullsia e punësuar	7,811
Të punësuar në sektorin publik	1,777
Punonjës civil	1,577
Të tjerë	200
Të punësuar në sektorin privat	1,934
Tregu formal i punës	600
Të emigruar	3,500
Niveli i papunësisë	12%



Bizneset kryesore

Ka shumë ndërmarrje dhe kompani që operojnë në Lezhë. Më kryesoret janë si më poshtë:

1. Fabrika e tulla, e vendosur në zonën industriale të Lezhës, e cila është e njohur në të gjithë vendin. Ajo e filloi aktivitetin në ditët e para të periudhës së transicionit, në fillim së bashku me një investitor të huaj, por tani ajo është pronë dhe menaxhohet nga një biznesmen vendas. Kjo është një fabrikë moderne dhe e cilësisë së lartë, produktet e së cilës shpërndahen kudo në vend.
2. Fabrika e përpunimit të peshkut, “Eurofish” është një biznes vendas me potenciale të mëdha. Ajo përpunon lëndë të parë dhe produktet e tij, nën markën “Made in Albania”, eksportohen në vende të tjera europiane dhe ka të punësuar rreth 300 persona. Bashkëpronarë i saj është edhe një huaj.
3. Fabrika e përpunimit të peshkut, “Inca” është e vendosur në zonën industriale dhe ka gjithashtu një të huaj si bashkëpronarë. Aktualisht ajo menaxhohet nga një kompani tjetër e përpunimit të peshkut, “Poseidon”. Ka të punësuar rreth 150 punonjës dhe importon lëndë të parë.
4. Fabrika e Vajit të Lulediellit është e vendosur në Zonën Industriale. Ajo posedon një teknologji moderne por aktiviteti i saj pengohet vazhdimisht nga konkurruesit dhe mungesa e lëndës së parë. Megjithatë, ka mundësi që të riaktivizohet përsëri.
5. Fabrika e prodhimit të këmishave, “Elis” ka si pronar një të huaj dhe është e vendosur në qytet dhe kryhen një aktivitet modest. Ajo gjithashtu eksporton produktet e saj në Itali.
6. Fabrika e birrës.
7. Prodhuesi i veshjeve, “Kadia”.
8. Prodhuesi i pijeve freskuese “Fresh Lezha”.
9. Dy furra të mëdha buke dhe shumë të tjera më të vogla.
10. Dy fabrika mielli.
11. Kompania e përpunimit, prodhimit dhe tregtimit të vajit të ullirit.
12. Përpunuesi i produkteve të bulmetit “Shënkoll”.
13. Prodhuesi i këpucëve “Mali”.
14. Dy kompani materialesh parafabrikat dhe materialeve të tjera të ndërtimit.
15. Fabrika e mobiljeve, “Gjeci”.
16. Punishtja e mobilieve dhe disa punishte të punimeve artizanale.

Pikat e forta ku bazohet zhvillimi ekonomik i qytetit

Lezha ka një numër faktorësh që mund të përdoren për të stimuluar zhvillimin e bizneseve. Pozita e saj gjeografike, burimet natyrore, eksperiencia dhe tradita e bëjnë atë një “kandidate” të fortë për zhvillimin e saj ekonomik.

Më shumë se 50 për qind e popullsisë është aktive dhe e aftë për punë. Përveç kësaj, ka një numër mjetesh të zhvilluara të transportit. Autostrada Tiranë–Shkodër, autostrada e planifikuar Durrës–Kosovë e cila do të kalojë nga Lezha, linja hekurudhore veri–jug, porti detar i Shëngjinit dhe Aeroporti i Gjadrit (aktualisht një pistë ajrore ushtarake) do të kontribuojnë në zhvillimin ekonomik të vendit.

Një element tjetër i rëndësishëm që do të shërbejë në përmirësimin e zhvillimit të përgjithshëm ekonomik dhe të bizneseve është sektori i bujqësisë. Rajoni është i njohur mjaft për tokën e tij pjellore dhe eksperiencën e fermerëve, ndërsa hapësira e lirë në zonën e vjetër të ndërmarrjeve industriale është ideale për zhvillimin e agrobizneseve. Zona industriale ka infrastrukturën e nevojshme por ka nevojë për disa riparime.

Përveç turizmit dhe agrobiznesit, një sektor tjetër që mund të kontribuojë në zhvillimin ekonomik të qytetit është industria e ndërtimit. Në afërsi të Lezhës ka rreth 140 subjekte juridike dhe 500 subjekte fizike, ose biznese të vogla ku përfshihen më shumë se 40 firma ndërtimi, 65 firma eksport-importi, 20 firma prodhuese, pesë kompani të përbashkëta (joint-ventures) dhe disa kompani peshkimi.

Agrobiznesi

Ky sektor është potencialisht i rëndësishëm për zhvillimin ekonomik të Lezhës. Toka e tij pjellore, që shtrihet në të dy anët e qytetit, është një bazë e mirë për prodhimin e ushqimeve të freskëta organike.

Duke pasur një klimë mesdhetare si dhe ditë me diell mbi mesataren që ka vendi në përgjithësi, rajoni njihet për prodhimet bujqësore sidomos për perimet dhe frutat e shijshme, si patate, shalqi si dhe për një sërë produktesh mishi dhe bulmetrash. Vera Kallmet, Rakia Lezha dhe gjeli i detit të Zadrimes njihen dhe vlerësohen në të gjithë vendin dhe jashtë tij. Fakti se Lezha është e rrethuar nga disa fusha, më pjelloret në vend, përgjatë brigjeve të Lumit Mat dhe në Zadrime krijon mundësinë për zhvillimin e agrobiznesit.

Në vitet e fundit, është arritur shumë në këtë fushë dhe e ardhmja duket premtuese. Produktet e drithit janë rritur me 25 për qind, prodhimi i qumështit me 35 për qind, produktet e mishit me 8 për qind dhe ai i mjaltit me 25 për qind. Gjithashtu, zhvillime pozitive janë arritur në prodhimin e frutave dhe perimeve.



Rreth 70 për qind e florës së Shqipërisë gjendet në dhe përreth Lezhës kukultivohen reth 120 lloje.

Deri në vitet 90-të, produktet si patatja dhe perimet e freskëta si shalqiri si dhe fruta të tjera eksportoheshin në tregjet më të vlerësuara të Evropës.

Prodhimi bujqësor për vitet 2003 dhe 2004

Emërtimi	2003	2004
Fondi i tokës gjithësej	48,480 ha	48,480 ha
Tokë bujqësore	17,096 ha	17,096 ha
Pyje	20,320 ha	30,230 ha
Kullota	1,154 ha	1,154 ha
Produktet bujqësore		
Drithëra	3,560 ha	4,154 ha
sasia	36.1 kv/ha	35.8 kv/ha
prodhimi	143,490 kv	148,600 kv
Patate	186 ha	196 ha
sasia	79.5 kv/ha	83 kv/ha
prodhimi	14,800 kv	16,260 kv
Fasule	442 ha	446 ha
sasia	10.3 kv/ha	10 kv/ha
prodhimi	4,590 kv	4,460 kv
Perime	1,350 kv	1,344 kv
sasia	175 ha	174 ha
prodhimi	236,390 kv/ha	233,690 kv/ha
Foragjerë	6,578 kv	7,301 kv
sasia	278 ha	255 ha
prodhimi	182,900 kv/ha	186,400 kv/ha
Pemëtaria		
Pemë gjithësej	118,002 rrënjë	119,610 rrënjë
sasia	82,600 rrënjë	83,751 rrënjë
prodhimi i frutave	25,020 kv	26,870 kv
Vreshta	140 ha	147 ha
sasia	112 ha	112 ha
prodhim rrushi	11,200 kv	11,320 kv

Emërtimi	2003	2004
Pemëtaria (vazhim)		
Pjergulla	118,750 rrënjë	120,850 rrënjë
sasia	83,125 rrënjë	84,595 rrënjë
prodhim rrushi	12,460 kv	16,920 kv
Totali i prodhimit të rrushit	23,460 kv	29,240 kv
Blegtoria		
Gjedhë	20,740 k	20,450 k
lopë	16,115 k	15,730 k
qumësht për lopë	1,749 l	1,554 l
Të leshta	18,895 k	16,100 k
të tjera	14,080 k	11,200 k
Qumësht për dele	43.6 l	40 l
Të dhirta	13,570 k	12,360 k
dhi	8,870 k	7,540 k
qumësht dhie	72.5 l	75 l
Prodhimi total i qumështit	298,070 kv	259,760 kv
Shpendë	84,800 k	87,180 k
pula	62,600 k	63,200 k
vezë	5,430,000	5,723,000
Prodhimi i mishit	52,280 kv	1,150 kv

Shkurtime: k- kokë; ha- hektarë; l- litër; kv- kuinal (1kv = 100kg)

Gjeologjia dhe burimet minerare

Nga pikëpamja gjeologjike, Lezha përfshin tre zona tektonike të formuara nga shkëmbinjtë e Triasikut, Xhurasikut dhe Kuartenarit.

Kërkimet minerare kanë zbuluar rezerva bakri (tip kuartz/sulfuri) që arrin masën 0.5 milion ton në pjesën verilindore të krahinës si dhe burime të shumta bakri në Vele Vendi, Zef Sul dhe Qafë Kangjel. Në kufijtë e Lezhës dy burime të nikelit–sulfurit me një prani ari, janë zbuluar duke justifikuar studimet e mëtejshme kërkimore. Në Lezhë janë vijëzuar edhe dy horizonte platin mbajtëse..



Punimet e kryer në zonat bregdetare të Rilës dhe Talës kanë çuar në zbulimin e mineraleve të zinkut, rutel, kromit, gur gëlqeror, granitit dhe kallajit. Në territorin e Lezhës gjenden rreth 40 për qind të rezervave të mineraleve jo metalorë të vendit.

Në Kashnjet ka bazaltete që janë përpunuar dhe përdorur për ndërtimin e autostradave dhe pistave të aeroportit si dhe magmatikë për mermer dhe granit. Gjithashtu gjenden rezerva të konsiderueshme të kaolinit (porcelan, argjilë), me diapazon të gjërë përdorimi.

Burime të tjera përreth Lezhës:

- Mermer i kuq dekorativ në fshatin Tresh, afër qytetit;
- Materiale të ndryshme inerte në lumin Mat;
- Gur gëlqeror, në Kokorriq dhe Shëngjin, e përdorur për ndërtim.

Potenciali turistik

Lezha është një qytet i njohur për dëshmitë historike dhe arkeologjike dhe për perspektivën premtuese të turizmit. E një rëndësie të madhe është Kështjella Mesjetare e ndërtuar në një stil unik dhe me një aspekt interesant. Gërmimet arkeologjike brenda dhe jashtë kështjellës si dhe brenda mureve Ilire flasin për vlerat që i shtohen Lezhës dhe historisë dhe kulturës së vendit.

Në qytetin e Lezhës, ekziston një zonë arkeologjike që përfshin muret rrethuese të Qytetit të Vjetër dhe Kështjellës Mesjetare, Akropolisit, Mureve Ilire dhe Varrezës Mesjetare në hyrje të kalasë.

Lumi Drin, i cili gjarpëron nëpër qytet për t'u derdhur në Detin Adriatik, krijon një panoramë të mrekullueshme dhe një mundësi të shkëlqyer për të kaluar kohën, si dhe përfaqëson një potencial të madhe për lundrim dhe peshkim.

Vija bregdetare e Lezhës përgjatë Detit Adriatik prej 28 km është një burim i shkëlqyer i turizmit bregdetar. Ajo fillon afër kufirit me Malin e Zi në Velipojë dhe shtrihet në jug deri tek degëzimi me Lumit Mat. Ndërtimi i porteve për të sistemuar anijet turistike është një mënyrë investimi në infrastrukturën që kërkon ky lloj turizmi. Ndërtimi i një autostrate nga Shëngjini në Mal të Zi nëpërmjet Velipojës do të mbështeste zhvillimin e kësaj zone.

Plazhet e Shëngjinit dhe Talës kanë një perspektivë të shkëlqyer për të tërhequr turistët vendas dhe të huaj. Plazhi i Talës përfshin rreth 130 ha dhe ka një potencial të madh për zhvillimin e turizmit. Në të gjendet një zonë me pisha e cila shtrihet përgjatë plazhit ranor dhe përbën një potencial të shkëlqyer për ndërtimin e qendrave dhe fshatrave turistike.

Dy lagunat tërheqëse, në Kune dhe Vain, me një sipërfaqe prej rreth 1,800 ha, janë të njohura dhe të vlerësuara në Mesdhe për florën dhe faunën e rrallë. Ato shtrihen midis qytetit dhe Detit Adriatik dhe përbëjnë një potencial të madh për ekoturizmin si dhe janë shumë të këndshme për ecje, peshkim dhe gjueti. Në Kune dhe Vain gjenden rreth 92 varietete të shpendëve migratorë dhe vendas.

Zhvillimi i turizmit kulturor, historik dhe arkeologjik në Lezhë nuk është një gjë e re. Ne kemi përcaktuar tashmë pjesën më të madhe të drejtimit që do të marrë ky zhvillim. Një mastërplan për zhvillimin e turizmit përgjatë zonës bregdetare është duke u diskutuar aktualisht nga institucionet përgjegjëse.

Rrjeti rrugor

Lezha është një nyjë e rëndësishme për transportin në Shqipëri. Ajo ofron të gjitha format e transportit me vendet, me rrugë, det dhe vijë hekurudhore. Largësitë dhe udhëtimet për në Tiranë, aeroportin e vetëm ndërkombëtar në vend, Rinas, dhe portin kryesor të Durrësit janë shkurtuar në sajë të ndërtimit të një metroje të re. Qyteti ka rrugë që lidhen me Malin e Zi, Kosovën dhe Maqedoninë (shih figurën e mëposhtme). E gjithë kjo krijon një premisë për zhvillimin dhe shkëmbimin e mallrave dhe shërbimeve.

Ndërkohë, Porti i Shëngjinit është nyja më e madhe dhe më e rëndësishme për transportin e mallrave dhe shërbimeve në dhe nga Lezha.

Largësitë nga Lezha për në vendet kryesore në Shqipëri dhe jashtë saj

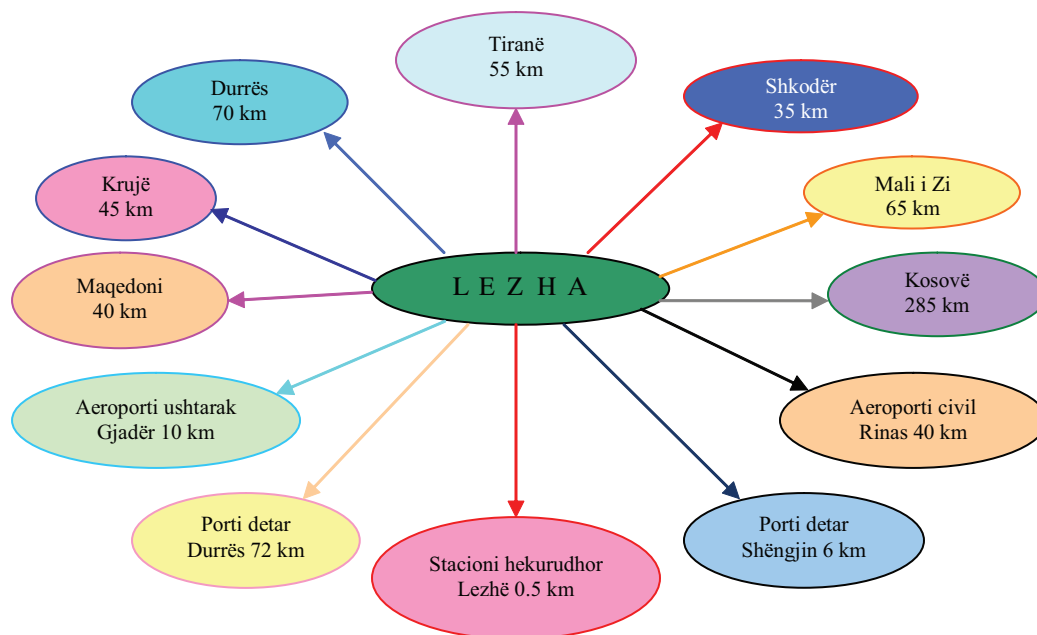



Për një investitor potencial, tabela e mëposhtme jep informacion mbi strehimin që mund të jetë me interes.

Kostoja e strehimit

Kostoja	Lekë
Qiraja: një dhomë & kuzhinë	
Të pa mobiluara	15,000
Të mobiluara	20,000
Qiraja: dy dhoma & kuzhinë	
Të pa mobiluara	20,000
Të mobiluara	22,000
Blerje: shtëpi e re	
Një dhomë e kuzhinë	3,200,000
Dy dhomë e kuzhinë deri 65 m ²	4,300,000
Apartament, mbi 65 m ²	5,200,000

Institucionet dhe ndërmarrjet private dhe publike në bashki

Prefektura	Filiali Elektrik
Këshilli i Qarkut	Albtelekom sh.a
Drejtorja e Arsimit	Albapost sh.a
Drejtorja e Shëndetit Publik	Ndërmarrja e Ujëra Kullimeve
Drejtorja e Policisë së Qarkut	Agjencia e Shfrytëzimit të Pyjeve
Gjykata e Rrethit	Ndërmarrja e Rrugëve Rurale
Prokuroria e Rrethit	Stacioni Hekurudhor
Drejtorja e Tatim Taksave	Porti i Shëngjinit
Drejtorja Rajonale e Sigurimeve Shoqërore	Drejtorja e Bujqësisë dhe Ushqimit
Dega e Buxhetit	Agjencia e Sigurimeve “INSIG”
Dega e Thesarit	Agjencia e Sigurimeve “Sigma”
Enti Kombëtar i Banesave	Agjencia e Sigurimeve “Sigal”
Agjencia e Privatizimit	Agjencia e Sigurimeve “Intersig”
Zyra e Regjistrimit të Pasurisë	Agjencia e Sigurimeve “Dukagjini”
Agjencia e Mbrojtjes së Mjedist	Policia Ndërtimore
Zyra Arkivit të Rrethit	Policia Elektrike
Dega e Mobilizimit Ushtarak	Policia Tatimore
Dhoma e Tregtisë	Policia Bashkiake
Dogana	Policia e Objekteve
Shërbimi Informativ i Shtetit	Policia Pyjore
Zyra e Statistikave	Banka Raiffeisen
Drejtorja Rajonale e Punës	Banka Tirana
Dega e Kontrollit të Mjeteve Matëse	Banka “Pro-credit”
Ndërmarrja e Ujësjellës Kanalizimeve	Banka Kombëtare Tregtare

VIII. Dokumentet përbërëse të Planit Strategjik

Plani Strategjik përfshin dokumentet e mëposhtme:

- a. SWOT, analiza e konsoliduar
- b. Matrica e qëllimeve, objektivave, programeve dhe projekteve të Planit Strategjik
- c. Matrica e zbatimit të Planit Strategjik
- d. Matrica e prioritarizimit të projekteve
- e. Fishat e projekteve



a. SWOT, analizë konsoliduar

	Të brendshëm	Të jashtëm
Pozitive	<p><u>Pikat e forta</u></p> <ol style="list-style-type: none"> 1. Infrastruktura e transportit detar, hekurudhor dhe rrugor i përqendruar 2. Pozita gjeografike, afërsia me Kryeqytetin, me plazhet Shëngjin, Kune, Vain, Tale 3. Trashëgimia e objekteve historike 4. Klima e përshtatshme biznesi për zhvillimin e sektorit privat 5. Potenciale për prodhimet bujqësore të testuar 6. Fuqi punëtore e kualifikuar 7. Kultura tradicionale familjare e mikpritëse 8. Ekzistenca e një numër të madh hotelesh dhe restoranteve cilësore 9. Ekzistenca e lumit Drin që përshkon qytetin 10. Ekzistenca e pasurive nëntokësore 11. Shërbim Shëndetësor cilësor me efekt rajonal 12. Ekzistenca e institucioneve shkencore me efekt rajonal për bujqësinë dhe blegtorinë 13. Kultura e bashkëjetesës ndërmjet komuniteteve fetare 14. Vullneti i Bashkisë për të hartuar dhe zbatuar strategjinë e zhvillimit ekonomik 15. Lidhjet apo binjakëzimet me partnerë ndërkombëtarë në të mirë të Bashkisë 16. Ekzistenca e përpjekjeve për hartimin e strategjive rajonale 17. Ekzistenca në afërsi e ambienteve për gujeti 	<p><u>Mundësitë</u></p> <ol style="list-style-type: none"> 1. Mundësia e nxitjes për grumbullimin dhe organizimin e shitjes së prodhimeve bujqësore nga rrethinat 2. Mundësia e përpunimit të produkteve ushqimore 3. Mundësia e promovimit të turizmit historik dhe pushues 4. Shfrytëzimi i brigjeve të lumit Drin për ndërtimin e ambienteve pushuese e tregtare 5. Menaxhimi i mundësive që krijon sporti i gujetisë 6. Implementimi i strategjive të zhvillimit me pjesëmarrjen e të gjithë të interesuarve apo aktorëve 7. Thithja e kontributit të komuniteteve sidomos atij të biznesit 8. Mundësia për trajnimin e stafeve dhe autoriteteve nga organet vendore e të huaja 9. Administrimi i përbashkët i Lezhës, Shëngjinit dhe sipërfaqeve të Lagunës Kune dhe Vain për të lehtësuar punën e përbashkët 10. Disa produkte kanë emër në tregun shqiptar dhe të huaj si: vera e Kallmetit, rrushi, fasulja, rakia dhe konservat e peshkut 11. Ekzistenca e ambienteve që mund të ristrukturohen si ambientet e stacionit të trenit, ambientet e ish ndërmarrjes ushqimore 12. Nxitja e rritjes së kapacitetit të industrisë së peshkut 13. Sigurimi i shërbimeve për komunat e qytetet e tjera të Qarkut 14. Funksionimi i strukturave financiare bankare për kreditim biznesesh

Negative	<u>Pikat e dobëta</u>	<u>Kërcënimet</u>
	1. Mangësi në mbledhjen e taksave dhe tatimeve	1. Afërsia me qytetet e mëdha në Shqipëri dhe tregjet e tyre konkurruese
	2. Infrastruktura e dobët e furnizimit me energji	2. Emigracioni
	3. Mungesa e planit të rregullues urban	3. Migrimi i bizneseve
	4. Infrastruktura e dobët e kanalizimeve të ujërave të zeza	4. Qeveria qendrore mund të mos investojë në kohën dhe sasinë e duhur sipas prioriteteve që ka Lezha
	5. Kultura e pamjaftueshme për mbrojtje kolektive të ambientit	5. Mos koordinimi i veprimeve ndërmjet institucioneve vendore e qendrore në zbatim të strategjive të zhvillimit
	6. Mjedisi i tregtisë i papërshtatshëm	
	7. Mungesa e arsimit profesional dhe e trajnimeve	
	8. Pamjaftueshmëria e ambienteve të gjelbëruara	
	9. Përmbytja nga lumi Drin	
	10. Përmbytja nga sistemimi i dobët i ujërave të larta	
	11. Niveli i taksave jo të diferencuara nuk nxit sa duhet bizneset e reja	
	12. Mundësia e kreditimit të bizneseve të reja është e ulët	
	13. Vonesa dhe pasaktësi në regjistrimin e pronave private e publike	
	14. Bashkia ka kapacitet të pamjaftueshëm për të menaxhuar mundësitë dhe pikat e forta të qytetit	
	15. Kuadër i pamjaftueshëm ligjor për kreditimin e Bashkisë	
	16. Kalimi i dobët në pronësi të qeverisjes vendore të vlerave publike	
	17. Mungesa e projekteve të mirëfillta, planeve të bizneseve, etj.	
18. Gjendja mjerueshme e rrugës Lezhë–Shëngjin		



b. Matrica e qëllimeve, objektivave, programeve dhe projekteve të Planit

Lezha qytet plurituristik, me vlera tërheqëse kulturore, ambientale, historike e arkeologjike, me zhvillim të konsoliduar të transportit dhe agrobiznesit, si faktorë kyç për ta bërë Lezhën qendër më të rëndësishme të Shqipërisë Veriperëndimore			VIZIONI:	
Objektivat	Programet	Projektet	Nr	
<p>Q1:O1: Planifikimi i zhvillimit dhe promovimi i potencialeve turistike të qytetit</p>	<p>Q1:O1:PG1: Koordinimi i aktorëve publik dhe privat për planifikimin e zhvillimit të turizmit</p> <p>Q1:O1:PG2: Përmirësimi i cilësisë së informacionin mbi potencialet turistike të Lezhës</p>	<p>Q1:O1:PG1:p1: Hartimi i mastërplanit për zhvillimin e turizmit në Lezhë</p> <p>Q1:O1:PG2:p1: Ngritja pranë Bashkisë e ‘Zyrës me Një Ndalesë’ për sigurimin e informacionit dhe promovimin e potencialeve turistike në Lezhë</p> <p>Q1:O1:PG2:p2: Përgatitja dhe botimi i guidës turistike për Rrethin e Lezhës</p>	1	
<p>Q1:O2: Vënia në efijencë e ambienteve dhe objekteve me vlera për turizmin që ndodhen në qytet</p>	<p>Q1:O2:PG1: Përmirësimi i infrastrukturës publike në zonat arkeologjike</p>	<p>Q1:O2:PG1:p1: Rehabilitimi i Kalasë mesjetare për ta kthyer në një ambient të vizitueshëm nga turistët</p> <p>Q1:O2:PG1:p2: Ndërtimi me cilësi të mirë i rrugës së Kalasë dhe rikonstruksioni i pjesës në vazhdim për në Lagjen Shehër</p> <p>Q1:O2:PG1:p3: Zgjerimi i gërmimeve arkeologjike dhe restaurimi i objekteve në qafë të Kalasë duke përfshirë Varrezat Mesjetare dhe ndërtesën e Kultit Kristian</p> <p>Q1:O2:PG1:p4: Prishja e ndërtimeve të paligjshme përreth Kalasë</p> <p>Q1:O2:PG1:p5: Sistemimi i zonave pranë Kalasë duke ndërtuar objekte për mbrojtjen e tokës nga rrëshqitjet si dhe duke përmirësuar gjelbërimin</p> <p>Q1:O2:PG1:p6: Restaurimi i zonës arkeologjike pranë memorialit të Skënderbeut dhe mureve Ilire</p> <p>Q1:O2:PG1:p7: Restaurimi i Kishës së Mërqisë (Kuvendi i Arbërit) dhe ndërtimi i rrugës së Kishës</p> <p>Q1:O2:PG1:p8: Restaurimi dhe evidentimi i vlerave të dy shtëpive tradicionale qytetare Lezhjane (Zekaj e Mllkaj)</p> <p>Q1:O2:PG1:p9: Ndërtimi i Muzeut Historik dhe Etnografik të qytetit</p>	2	3
<p>Qëllimi i: Zhvillimi i koordinuar i potencialeve plurituristike të zonës së Lezhës për të krijuar mjedisin tërheqës për turistët dhe bizneset e turizmit</p>			4	5
			6	7
			8	9
			10	11
			12	

Nr	Projektet	Programet	Objektivat	
13	Q1:O3:PG1:p1: Riaktivizimi dhe nxitja e prodhimeve artizane, karakteristike të qytetit dhe zonës			Qëllimi 1: Zhvillimi i koordinuar i potencialeve plurturistikike të zonës së Lezhës për të krijuar mjedisin tërheqës për bizneset e turizmit
14	Q1:O3:PG1:p2: Rehabilitimi e kthimi në ambient funksional i Hotelit të Gjuetisë	Q1:O3:PG1: Mbështetja e bizneseve për rritjen e nivelit të shërbimeve	Q1:O3: Rritja sasore dhe cilësore e bizneseve që shoqërojnë zhvillimin e turizmit në Lezhë	
15	Q1:O3:PG1:p3: Zhvillimi i një serie kurseesh trajnimi për të punësuarit në sektorin e turizmit			
16	Q1:O3:PG1:p4: Zhvillimi i një programi për rritjen e kapaciteteve të bizneseve familjare			
17	Q2:O1:PG1:p1: Përgatitja e një studimi për krijimin e inkubatorit të biznesit			
18	Q2:O1:PG1:p2: Hartimi i studimit për politikat lehtësuese fiskale për bizneset e turizmit dhe agroindustrisë			
19	Q2:O1:PG1:p3: Përgatitja e një botimi periodik për pasqyrimin e mundësive të kreditimit të bizneseve vendore	Q2:O1:PG1: Përdorimi në vazhdimësi i metodologjive të reja për nxitjen dhe mbështetjen e bizneseve	Q2:O1: Rritja e numrit të bizneseve vendore duke krijuar kushte stimuluese dhe partneritete të qëndrueshme në mes aktorëve aktive në qytet	Qëllimi 2: Rritja e nivelit ekonomik të qytetit duke i dhënë përparësi zhvillimit të ndërmarrjeve të vogla e të mesme
20	Q2:O1:PG1:p4: Krijimi i hartës së bizneseve në territorin e qytetit			
21	Q2:O1:PG1:p5: Ndërtimi i tregtores fruta-perime, produkteve të bulmetit e mish-peshkut			
22	Q2:O1:PG1:p6: Përgatitja e studimi për ndërtimi e Parkut Industrial të Transportit			
23	Q2:O1:PG2:p1: Promovimi i potencialeve për zhvillimin e biznesit agro-ushqimor në zonën industriale të qytetit	Q2:O1:PG2: Riaktivizimi i industrisë përpunuese		
24	Q2:O1:PG2:p2: Rehabilitimi i rrugës të zonës industriale dhe përmirësimi i furnizimit me energji elektrike dhe ujë të pijshëm			



	Objektivat	Programet	Projektet	Nr
<p>Qëllimi 3: Përmirësimi i zonave urbane të Lezhës në përputhje me nevojat e parashikuara</p>	<p>Q3:O1: Konsolidimi i planifikimit afatgjatë periodik për zhvillimet urbane të qytetit krahas planifikimit të normalizimit të infrastrukturës urbane bazë</p>	<p>Q3:O1:PG1: Skicimi i një kornize rregullatore urbane bazë për t'i paraprirë nevojave zhvillimore</p>	<p>Q3:O1:PG1:p1: Përgatitja e Planit Rregullues të Qytetit të Lezhës</p>	25
			<p>Q3:O1:PG1:p2: Realizimi i studimit dhe projektit për sistemimin e Lumit Drin duke përfshirë edhe ndërtimin e portit Lumor</p>	26
			<p>Q3:O1:PG1:p3: Përgatitja e planit për vend parkimet e automjeteve</p>	27
	<p>Qëllimi 3: Përmirësimi i zhvillimit të zonave urbane të Lezhës në përputhje me nevojat e parashikuara</p>	<p>Q3:O2:PG1: Zhvillimi i sistemit rrugor ekzistues në Lezhë</p>	<p>Q3:O2:PG1:p1: Riparimi i trotuareve në rrugët kryesore të qytetit</p>	28
			<p>Q3:O2:PG1:p2: Ndërtimi i trotuareve nga qendra administrative deri tek Ura e Cenit, përgjatë rrugës Shtraus, nga kryqëzimi qendror deri tek Shtëpia e Oficerëve dhe lagjen Skenderbeg</p>	29
	<p>Q3:O2: Ndërtimi i një infrastrukturë rrugore cilësore me qëllim përmirësimin e mjedisit për komunitetin e Lezhës në përgjithësi</p>		<p>Q3:O2:PG1:p3: Rehabilitimi i ndriçimit publik në rrugën e Spitalit</p>	30
			<p>Q3:O2:PG1:p4: Ndërtimi i Unazës së Qytetit</p>	31
			<p>Q3:O2:PG1:p5: Ndërtimi i rrugës Ura Cenit–Mbikalimi Hekurudhor</p>	32
	<p>Q3:O2:PG1:p6: Rikonstrukcioni i Urës së Vjetër të Lezhës dhe Urës Kryesore</p>		33	
	<p>Q3:O2:PG1:p7: Përfundimi i ndërtimit të Urës së Cenit</p>		34	
	<p>Q3:O2:Pg1:p8: Rikonstrukcioni i rrugës Lezhë–Vain</p>		35	

	Objektivat	Programet	Projektet	Nr
<p>Qëllimi 4: Rritja cilësisë së jetës për komunitetin e Lezhës nëpërmjet përmirësimit të mjedisit jetësor</p>		<p>Q4:O1:PG1: Përmirësimi i standardit të shkarkimeve të ujërave të zeza në mjedis</p>	<p>Q4:O1:PG1:p1: Ngritja e një impianti për përpunimin e ujërave të zeza</p>	36
		<p>Q4:O1:PG2: Menaxhim i mbetjeve urbane solide</p>	<p>Q4:O1:PG2:p1: Krijimi i një vendi për grumbullimin e plehrave</p>	37
			<p>Q4:O1:PG2:p2: Ngritja e një sistemi për grumbullimin dhe përpunimin e mbeturinave të spitalit të qytetit</p>	38
			<p>Q4:O1:PG3:p1: Krijimi i zonave të gjelbërta në lagjet e zonave të Gurrës, Skënderbeut dhe Besëlidhjes</p>	39
	<p>Q4:O1: Ngritja në nivele bashkëkohore e ambienteve dhe infrastrukturës publike bashkiake</p>	<p>Q4:O1:PG3: Zgjerimi i sipërfaqeve të gjelbra</p>	<p>Q4:O1:PG3:p2: Krijimi i zonave të gjelbëruara në rrugët dhe sheshet kryesore të qytetit</p>	40
			<p>Q4:O1:PG3:p3: Ndërtimi i mini-lulishteve pranë pallateve të banimit, ambienteve të bizneseve dhe institucioneve publike</p>	41
			<p>Q4:O1:PG4:p1: Krijimi i Qendrës Rinore</p>	42
			<p>Q4:O1:PG4:p2: Rikonstrukcioni i Qendrës Kulturore të Fëmijëve</p>	43
			<p>Q4:O1:PG4:p3: Rehabilitimi dhe pajisja e Pallatit të Kulturës</p>	44
			<p>Q4:O1:PG4:p4: Ndërtimi i Qendrës së Lojërave me Dorë</p>	45
		<p>Q4:O1:PG5: Çdo shkollë në qytet të ketë kushte normale të ambienteve mësimdhënëse</p>	<p>Q4:O1:PG5:p1: Rehabilitimi i ambienteve të shkollave të qytetit</p>	46
		<p>Q4:O1:PG6: Ngritja në parametra optimal e infrastrukturës publike ekzistuese</p>	<p>Q4:O1:PG6:p1: Rehabilitimi i infrastrukturës në Lagjen Kodër Marlekaj dhe zonën prej 1,2 ha në Lagjen Besëlidhja</p>	47
	<p>Q4:O2: Përmirësimi i cilësisë së shërbimit shëndetësor me pjesëmarrjen e qytetarëve</p>	<p>Q4:O2:PG1: Zhvillimi i iniciativave që ndikojnë në mbrojtjen e shëndetit publik</p>	<p>Q4:O2:PG1:p1: Ndërtimi i tre qendrave shëndetësore në lagjet ish SMT, Kodër Marlekaj dhe Skënderbeg</p> <p>Q4:O2:PG1:p2: Krijimi i një modeli të përfshirjes së qytetarëve në mbajtjen pastër të ambienteve të përbashkëta publike</p>	48
				49



c. Matrica e zbatimit të Planit

ASH, Akademia e Shkencave; AV, Akademia e Vienës; AZ, Agjencia e zhvillimit; B, Komunitet e bizneset; BF, Biznese familjare; BL, Bashkia e Lezhës; D, Donatore; DSh, Drejtoria e Shëndetit Publik; DhT, Dhoma e Tregtisë dhe Industrisë; FP, Firma e pastrimit; F, Fëmijë; I, Institucione; IA, Institucione e Arkeologjisë; IF, Institucionet Financiar; IMK, Institucione e Monumenteve i Kulturës; ISH, Institucionet Shëndetësore; K, Kërkues; KK, Kisha Katolike; Ko, Komuna; KRrT, Këshilli i Rregullimit të Territorit; KS, Karitas Zvicëran; KV, Komuniteti i vendit; M, Media; MKRS, Ministria e Kulturës, Rinisë dhe Sporteve; MM, Ministria e Mjedisit; MSh, Ministria e Shëndetësisë; MT, Ministria e Turizëm; MTr, Ministria e Transportit; P, Pronaret; QL, Qarku i Lezhës; QQ, Qeveria Qendrore; R, Rinia; S, Spital; T, Turistet; WV, World Vision; ZP, Zyre projekti.

Titulli i projektit	Vlera (Lekë)		* Vlera (€)		Burimet e financimit								Grupet e synuara			
	Vlera (Lekë)	Vlera (€)	Bashkia		Komunitetet		Qeveria qendrore		Donorë të tjerë		Zbatimi			Statusi †		
			%	Lekë	%	Lekë	%	Lekë	%	Lekë	Partnerët	Fillim			Fund	
1 Q1:O1:PG1:p1: Hartimi i mastëplanit për zhvillimin e turizmit në Lezhë	900,000	7,200	50	450,000	0	0	0	0	50	450,000		BL, QL, QQ, DhT, OJF, D, M	2005	2009	KF	KV, B, I
2 Q1:O1:PG2:p1: Ngritja pranë Bashkisë e 'Zyrës me Një Ndalësë' për sigurimin e informacionit dhe promovimin e potencialeve turistike në Lezhë	4,500,000	36,000	30	1,350,000	0	0	0	0	70	3,150,000		BL, D	2005	2010	KF	KV, B, I
3 Q1:O1:PG2:p2: Përgatitja dhe botimi i guidës turistike për Rrethin e Lezhës	620,000	4,960	15	93,000	15	93,000	0	0	70	434,000		BL, QL, D, DhT, AZ	2005	2005	KF	KV, B, T
4 Q1:O2:PG1:p1: Rehabilitimi i Kalasë mesjetare për ta kthyer në një ambient të vizitueshëm nga turistët	3,600,000	28,800	5	180,000	0	0	80	2,880,000	15	540,000		BL, D, QL, MKRS, IMK	2005	2007	KF	KV, B, T
5 Q1:O2:PG1:p2: Ndërtimi me cilësi të mirë i rrugës së Kalasë dhe rikonstrukcioni i pjesës në vazhdim për në Lagjen Shehër	99,000,000	792,000	30	29,700,000	0	0	50	49,500,000	20	19,800,000		BL, D, B, QQ	2005	2006	KF	KV, B

	Titulli i projektit	Vlera (Lekë)	Vlera (€)*	Burimet e financimit								Statusi †	Grupet e synuara			
				Bashkia		Komunitetet		Qeveria qendrore		Donorë të tjerë				Zbatimi		
				%	Lekë	%	Lekë	%	Lekë	%	Lekë			Partnerët	Fillim	Fund
6	Q1:O2:PG1:p3: Zgjerimi i gërmimeve arkeologjike dhe restaurimi i objekteve në qatë të Kalasë duke përfshirë Varrezat Mesjetare dhe ndërtesën e Kultit Kristian	1,500,000	12,000	5	75,000	0	0	40	600,000	55	825,000	BL, MKRS, IA, AV	2005	2010	KF	KV, B, I
7	Q1:O2:PG1:p4: Prishja e ndërtimeve të paligjshme përreth Kalasë	3,600,000	28,800	40	1,440,000	0	0	30	1,080,000	30	1,080,000	BL, KRrT, QQ	2005	2006	KF	KV, B
8	Q1:O2:PG1:p5: Sistemi i zonave pranë Kalasë duke ndërtuar objekte për mbrojtjen e tokës nga rëshqitjet si dhe duke përmirësuar gjelbërimin	161,500,000	1,292,000	10	16,150,000	10	16,150,000	30	48,450,000	50	80,750,000	BL, D, B, QQ	2005	2006	KF	KV, B
9	Q1:O2:PG1:p6: Restaurimi i zonës arkeologjike pranë memorialit të Skënderbeut dhe mureve Ilire	1,080,000	8,640	5	54,000	0	0	80	864,000	15	162,000	BL, D, MKRS, IMK	2006	2010	KF	KV, B
10	Q1:O2:PG1:p7: Restaurimi i Kishës së Mërkisë (Kuvendi i Arbërit) dhe ndërtimi i rrugës së Kishës	8,000,000	64,000	0	0	0	0	0	0	10	8,000,000	QL, KK, Balldre Ko	2006	2006	KF	KV, T
11	Q1:O2:PG1:p8: Restaurimi dhe evidentimi i vlerave të dy shtëpive tradicionale qytetare Lezhjane (Zekaj e Mlikaj)	2,500,000	20,000	10	250,000	0	0	90	2,250,000	0	0	BL, MKRS, IMK	2007	2008	KF	KV, T, IMK
12	Q1:O2:PG1:p9: Ndërtimi i Muzeut Historik dhe Etnografik të qytetit	20,400,000	163,200	10	2,040,000	5	1,020,000	20	4,080,000	65	13,260,000	BL, D, B, QQ	2005	2010	KF	KV, T, K
13	Q1:O3:PG1:p1: Riaktivizimi dhe nxitja e prodhimeve artizanale, karakteristike të qytetit dhe zonës	510,000	4,080	35	178,500	30	153,000	0	0	35	178,500	BL, D, B, KV	2005	2010	KF	KV, B
14	Q1:O3:PG1:p2: Rehabilitimi e kthimi në ambient funksional i Hotelit të Gjuetisë	42,000,000	336,000	0	0	0	0	0	0	0	0	BL, D, B, MT	2006	2008	KF	KV, B, T



BASHKIA e LEZHË S

Titulli i projektit	Vlera (Lekë)	Vlera (€)*	Burimet e financimit										Grupet e synuara	Statusi +	
			Bashkia		Komunitetet		Qeveria qendrore		Donorë të tjerë		Zbatimi				
			%	Lekë	%	Lekë	%	Lekë	%	Lekë	Partnerët	Filim			Fund
15 Q1:O3:PG1:p3: Zhvillimi i një serie kurseesh trajnimi për të punësuarit në sektorin e turizmit	3,650,000	29,200	2	73,000	0	0	0	96	3,504,000	BL, D, B, AZ	2005	2010	KV, B, T	KF	
16 Q1:O3:PG1:p4: Zhvillimi i një programi për rritjen e kapaciteteve të bizneseve familjare	720,000	5,760	5	36,000	0	0	0	95	684,000	BL, WV, AZ	2005	2006	BF	KF	
17 Q2:O1:PG1:p1: Përgatitja e një studimi për krijimin e inkubatorit të biznesit	3,500,000	28,000	20	700,000	0	0	0	60	2,100,000	BL, QL, D, B, AZ, OJF	2005	2006	KV, B	KF	
18 Q2:O1:PG1:p2: Hartimi i studimit për politikat lehtësuese fiskale për bizneset e turizmit dhe agroindustrisë	500,000	4,000	75	375,000	0	0	0	25	125,000	BL, D, B	2005	2010	KV, B	KF	
19 Q2:O1:PG1:p3: Përgatitja e një botimi periodik për pasqyrimin e mundësive të kreditimit të bizneseve vendore	100,000	800	25	25,000	0	0	0	50	50,000	BL, D, B, OJF	2005	2006	KV, B, FI	KF	
20 Q2:O1:PG1:p4: Krijimi i hartës së bizneseve në territorin e qytetit	1,000,000	8,000	25	250,000	0	0	0	5	50,000	BL, DhT, ZP	2006	2010	KV, B	KF	
21 Q2:O1:PG1:p5: Ndërtimi i tregtores fruta-perime, produkteve të bulmetit e mish-peshkut	24,350,000	194,800	55	13,392,500	0	0	0	20	4,870,000	BL, D, B	2006	2008	KV, B	KF	
22 Q2:O1:PG1:p6: Përgatitja e studimi për ndërtimi e Parkut Industrial të Transportit	300,000	2,400	10	30,000	0	0	0	60	180,000	BL, D, B, MTI	2005	2006	KV, B	KF	
23 Q2:O1:PG2:p1: Promovimi i potencialeve për zhvillimin e biznesit agro-ushqimor në zonën industriale të qytetit	1,500,000	12,000	10	150,000	0	0	0	65	975,000	BL, D, B, KV, AZ	2005	2006	KV, B, P	KF	

Titulli i projektit	Vlera (Lekë)	Vlera (€) *	Burimet e financimit								Zbatimi			Statusi †	Grupet e synuara
			Bashkia		Komunitetet		Qeveria qendrore		Donorë të tjerë		Partnerët	Fillim	Fund		
			%	Lekë	%	Lekë	%	Lekë	%	Lekë					
24 Q2:O1:PG2:p2: Rehabilitimi i rrugës të zonës industriale dhe përmirësimi i furnizimit me energji elektrike dhe ujë të pijshëm	40,800,000	326,400	50	20,400,000	10	4,080,000	20	8,160,000	20	8,160,000	BL, D, B, QQ	2005	2007	KF	KV, B
25 Q3:O1:PG1:p1: Përgatitja e Planit Rregullues të Qytetit të Lezhës	10,000,000	80,000	20	2,000,000	0	0	20	2,000,000	60	6,000,000	BL, D, B, QQ, KRRt, Ankona Ko	2005	2007	KF	KV, B
26 Q3:O1:PG1:p2: Realizimi i studimit dhe projektit për sistemin e Lumit Drin duke përfshirë edhe ndërtimin e portit Lumor	5,000,000	40,000	0	0	0	0	0	0	0	0	ASH, OJF	2006	2008	KF	KV, B, T
27 Q3:O1:PG1:p3: Përgatitja e planit për vend parkimet e automjeteve	26,400,000	211,200	60	15,840,000	0	0	0	0	40	10,560,000	BL, D	2006	2010	KF	KV
28 Q3:O2:PG1:p1: Riparimi i trotuareve në rrugët kryesore të qytetit	24,276,000	194,208	50	12,138,000	20	4,855,200	0	0	30	7,282,800	BL, D, B	2005	2006	KF	KV
29 Q3:O2:PG1:p2: Ndërtimi i trotuareve nga qendra administrative deri tek Ura e Cenit, përgjatë rrugës Shtraus, nga kryqëzimi qendror deri tek Shtëpia e Oficerëve dhe lagjen Skenderbeg	30,900,000	247,200	50	15,450,000	10	3,090,000	0	0	40	12,360,000	BL, D, B			KF	KV
30 Q3:O2:PG1:p3: Rehabilitimi i ndriçimit publik në rrugën e Spitalit	45,900,000	367,200	20	9,180,000	0	0	60	27,540,000	20	9,180,000	BL, D, B, QQ	2005	2007	KF	KV
31 Q3:O2:PG1:p4: Ndërtimi i Unazës së Qytetit	40,000,000	320,000	10	4,040,000	0	0	70	28,280,000	20	8,080,000	BL, D, QQ, AZ	2005	2009	KF	KV, B
32 Q3:O2:PG1:ps: Ndërtimi i rrugës Ura Cenit-Mbikalimi Hekurudhor	54,000,000	432,000	5	2,700,000	0	0	0	0	95	51,300,000	BL, D, B	2005	2006	KF	KV, B



BASHKIA e LEZHË S

Titulli i projektit	Vlera (Lekë)	Vlera (€)*	Burimet e financimit						Zbatimi			Statusi †	Grupet e synuara	
			Bashkia		Komunitetet		Qeveria qendrore		Donorë të tjerë	Partnerët	Fillim			Fund
			%	Lekë	%	Lekë	%	Lekë						
33 Q3:O2:PG1:p6: Rikonstruksioni i Urës së Vjetër të Lezhës dhe Urës Kryesore	14,200,000	113,600	10	1,420,000	0	0	70	9,940,000	20	2,840,000	2006	2007	KF	KV, B
34 Q3:O2:PG1:p7: Përfundimi i ndërtimit të Urës së Cenit	3,000,000	24,000	0	0	0	0	0	0	0	0			KF	
35 Q3:O2:Pg1:p8: Rikonstruksioni i rrugës Lezhë-Vain	57,120,000	456,960	0	0	0	40	22,848,000	60	34,272,000	2008	2009	2009	KF	KV, B, T
36 Q4:O1:PG1:p1: Ngritja e një impianti për përpunimin e ujërave të zeza	186,640,000	1,493,120	40	74,656,000	0	20	37,328,000	40	74,656,000	2006	2006	2009	KF	KV
37 Q4:O1:PG2:p1: Krijimi i një vendi për grumbullimin e plehrave	111,367,000	890,936	20	22,273,400	0	10	11,136,700	70	77,956,900	2008	2008	2009	KF	KV
38 Q4:O1:PG2:p2: Ngritja e një sistemi për grumbullimin dhe përpunimin e mbeturinave të spitalit të qytetit	500,000	4,000	20	100,000	0	60	300,000	20	100,000	2005	2005	2006	KF	KV, Ish
39 Q4:O1:PG3:p1: Krijimi i zonave të gjelbërta në lagjet e zonave të Gurrës, Skënderbeut dhe Besëlidhjes	4,300,000	34,400	30	1,290,000	0	0	0	0	70	3,010,000	2005	2007	KF	KV, B
40 Q4:O1:PG3:p2: Krijimi i zonave të gjelbëruara në rrugët dhe sheshet kryesore të qytetit	32,000,000	256,000	60	19,200,000	0	0	0	40	12,800,000	2005	2005	2006	KF	KV, B
41 Q4:O1:PG3:p3: Ndërtimi i mini-lulishteve pranë pallateve të banimit, ambienteve të bizneseve dhe institucioneve publike	40,100,000	320,800	50	300,000	20	120,000	0	30	180,000	2005	2005	2006	KF	KV, B
42 Q4:O1:PG4:p1: Krijimi i Qendrës Rinore	6,000,000	48,000	10	600,000	0	0	0	90	5,400,000	2005	2005	2008	KF	KV, R
43 Q4:O1:PG4:p2: Rikonstruksioni i Qendrës Kulturore të Fëmijëve	12,000,000	96,000	30	3,600,000	0	0	0	70	8,400,000	2008	2008	2010	KF	KV, F

Titulli i projektit	Vlera (Lekë)	Vlera (€)*	Burimet e financimit						Donorë të tjerë			Zbatimi			Statusi †	Grupet e synuara
			Bashkia		Komunitetet		Qeveria qendrore		%	Lekë	Partnerët	Fillim	Fund			
			%	Lekë	%	Lekë	%	Lekë								
			%	Lekë	%	Lekë	%	Lekë	%	Lekë						
44	18,500,000	148,000	15	2,775,000	10	1,850,000	40	7,400,000	35	6,475,000	BL, D, B, QQ	2005	2007	KF	KV, B	
45	25,500,000	204,000	10	2,550,000	0	0	20	5,100,000	70	17,850,000	BL, D, B, QQ	2009	2010	KF	KV	
46	15,000,000	120,000	50	7,500,000	10	1,500,000	0	0	40	6,000,000	BL, D, KV	2005	2006	KF	KV	
47	204,000,000	1,632,000	10	20,400,000	20	40,800,000	30	61,200,000	40	81,600,000	BL, D, B, QQ	2006	2009	KF	KV, B	
48	25,500,000	204,000	10	2,550,000	0	0	80	20,400,000	10	2,550,000	BL, D, B, QQ	2005	2006	KF	KV	
49	150,000	1,200	20	30,000	0	0	30	45,000	50	75,000	BL, OJF, MM, FP	2005	2006	KF	KV, B	
Totali	1,418,483,000	11,347,864	100	327,694,400		89,661,700		351,101,700		600,025,200						
Përqindje	100	100		23.1		6.3		24.8		42.3						

* , 1 Euro = 125 Lekë; 1 USD = 100 Lekë

†, F, Filluar zbatimi; M, Miratuar fondi; KF, Kërkim fondi



d. Matrica e prioritarizimit të projekteve

Plani i Strategjik i Zhvillimit Ekonomik të Bashkisë Lezhë		Qëllimet				Numri i pikëve
		Zhvillimi i koordinuar i potencialeve plurturistike të zonës së Lezhës për të krijuar mjedisin tërheqës për bizneset e turizmit	Rritja e nivelit të ekonomik të qytetit duke i dhënë përparësi zhvillimit të ndërmarrjeve të vogla e të mesme	Përmirësimi i zhvillimit të mjedisit urban të Lezhës në përputhje me nevojat e parashikuara	Përmirësimi i kushteve të jetesës dhe rritja e cilësisë së saj për qytetaret e Lezhës	
Nr	Projekti	1	2	3	4	
1	Q1:O1:PG1:p1: Hartimi i mastërplanit për zhvillimin e turizmit në Lezhë	1				1
2	Q1:O1:PG2:p1: Ngritja pranë Bashkisë e ‘Zyrës me Një Ndalesë’ për sigurimin e informacionit dhe promovimin e potencialeve turistike në Lezhë	1				1
3	Q1:O1:PG2:p2: Përgatitja dhe botimi i guidës turistike për Rrethin e Lezhës	1				1
4	Q1:O2:PG1:p1: Rehabilitimi i Kalasë mesjetare për ta kthyer në një ambient të vizitueshëm nga turistët	1	1			2
5	Q1:O2:PG1:p2: Ndërtimi me cilësi të mirë i rrugës së Kalasë dhe rikonstruksioni i pjesës në vazhdim për në Lagjen Shehër	1				1
6	Q1:O2:PG1:p3: Zgjerimi i gërmimeve arkeologjike dhe restaurimi i objekteve në qafë të Kalasë duke përfshirë Varrezat Mesjetare dhe ndërtesën e Kultit Kristian	1				1
7	Q1:O2:PG1:p4: Prishja e ndërtimeve të paligjshme përreth Kalasë	1				1
8	Q1:O2:PG1:p5: Sistemimi i zonave pranë Kalasë duke ndërtuar objekte për mbrojtjen e tokës nga rrëshqitjet si dhe duke përmirësuar gjelbërimin	1				1
9	Q1:O2:PG1:p6: Restaurimi i zonës arkeologjike pranë memorialit të Skënderbeut dhe mureve Ilire	1				1
10	Q1:O2:PG1:p7: Restaurimi i Kishës së Mërqisë (Kuvendi i Arbërit) dhe ndërtimi i rrugës së Kishës	1		1		2
11	Q1:O2:PG1:p8: Restaurimi dhe evidentimi i vlerave të dy shtëpive tradicionale qytetare Lezhjane (Zekaj e Mlikaj)	1				1
12	Q1:O2:PG1:p9: Ndërtimi i Muzeut Historik dhe Etnografik të qytetit	1				1

Nr	Projekti	1	2	3	4	Pik.
13	Q1:O3:PG1:p1: Riaktivizimi dhe nxitja e prodhimeve artizane, karakteristike të qytetit dhe zonës	1		1		2
14	Q1:O3:PG1:p2: Rehabilitimi e kthimi në ambient funksional i Hotelit të Gjuetisë	1	1			2
15	Q1:O3:PG1:p3: Zhvillimi i një serie kursesh trajnimi për të punësuarit në sektorin e turizmit	1				1
16	Q1:O3:PG1:p4: Zhvillimi i një programi për rritjen e kapaciteteve të bizneseve familjare	1				1
17	Q2:O1:PG1:p1: Përgatitja e një studimi për krijimin e inkubatorit të biznesit		1			1
18	Q2:O1:PG1:p2: Hartimi i studimit për politikat lehtësuese fiskale për bizneset e turizmit dhe agroindustrisë		1			1
19	Q2:O1:PG1:p3: Përgatitja e një botimi periodik për pasqyrimin e mundësive të kreditimit të bizneseve vendore		1			1
20	Q2:O1:PG1:p4: Krijimi i hartës së bizneseve në territorin e qytetit		1			1
21	Q2:O1:PG1:p5: Ndërtimi i tregtores fruta-perime, produkteve të bulmetit e mish-peshkut		1	1		2
22	Q2:O1:PG1:p6: Përgatitja e studimi për ndërtimi e Parkut Industrial të Transportit		1			1
23	Q2:O1:PG2:p1: Promovimi i potencialeve për zhvillimin e biznesit agro-ushqimor në zonën industriale të qytetit		1			1
24	Q2:O1:PG2:p2: Rehabilitimi i rrugës të zonës industriale dhe përmirësimi i furnizimit me energji elektrike dhe ujë të pijshëm		1			1
25	Q3:O1:PG1:p1: Përgatitja e Planit Rregullues të Qytetit të Lezhës			1		1
26	Q3:O1:PG1:p2: Realizimi i studimit dhe projektit për sistemimin e Lumit Drin duke përfshirë edhe ndërtimin e portit Lumor	1		1		2
27	Q3:O1:PG1:p3: Përgatitja e planit për vend parkimet e automjeteve			1		1
28	Q3:O2:PG1:p1: Riparimi i trotuareve në rrugët kryesore të qytetit			1		1
29	Q3:O2:PG1:p2: Ndërtimi i trotuareve nga qendra administrative deri tek Ura e Cenit, përgjatë rrugës Shtraus, nga kryqëzimi qendror deri tek Shtëpia e Oficerëve dhe lagjen Skenderbeg			1		1
30	Q3:O2:PG1:p3: Rehabilitimi i ndriçimit publik në rrugën e Spitalit			1		1
31	Q3:O2:PG1:p4: Ndërtimi i Unazës së Qytetit		1	1		2
32	Q3:O2:PG1:p5: Ndërtimi i rrugës Ura Cenit–Mbikalimi Hekurudhor			1		1
33	Q3:O2:PG1:p6: Rikonstruksioni i Urës së Vjetër të Lezhës dhe Urës Kryesore		1	1		2
34	Q3:O2:PG1:p7: Përfundimi i ndërtimit të Urës së Cenit			1		1
35	Q3:O2:PG1:p8: Rikonstruksioni i rrugës Lezhë–Vain	1		1		2



Nr	Projekti	1	2	3	4	Pik.
36	Q4:O1:PG1:p1: Ngritja e një impianti për përpunimin e ujërave të zeza				1	1
37	Q4:O1:PG2:p1: Krijimi i një vendi për grumbullimin e plehrave				1	1
38	Q4:O1:PG2:p2: Ngritja e një sistemi për grumbullimin dhe përpunimin e mbeturinave të spitalit të qytetit				1	1
39	Q4:O1:PG3:p1: Krijimi i zonave të gjelbërta në lagjet e zonave të Gurrës, Skënderbeut dhe Besëlidhjes				1	1
40	Q4:O1:PG3:p2: Krijimi i zonave të gjelbëruara në rrugët dhe sheshet kryesore të qytetit				1	1
41	Q4:O1:PG3:p3: Ndërtimi i mini-lulishteve pranë pallateve të banimit, ambienteve të bizneseve dhe institucioneve publike				1	1
42	Q4:O1:PG4:p1: Krijimi i Qendrës Rinore				1	1
43	Q4:O1:PG4:p2: Rikonstruksioni i Qendrës Kulturore të Fëmijëve				1	1
44	Q4:O1:PG4:p3: Rehabilitimi dhe pajisja e Pallatit të Kulturës				1	1
45	Q4:O1:PG4:p4: Ndërtimi i Qendrës së Lojërave me Dorë				1	1
46	Q4:O1:PG5:p1: Rehabilitimi i ambienteve të shkollave të qytetit				1	1
47	Q4:O1:PG6:p1: Rehabilitimi i infrastrukturës në Lagjen Kodër Marlekaj dhe zonën prej 11,2 ha në Lagjen Besëlidhja				1	1
48	Q4:O2:PG1:p1: Ndërtimi i tre qendrave shëndetësore në lagjet ish SMT, Kodër Marlekaj dhe Skënderbeg				1	1
49	Q4:O2:PG1:p2: Krijimi i një modeli të përfshirjes së qytetarëve në mbajtjen pastër të ambienteve të përbashkëta publike	1			1	2

e. Fishat e Projekteve

Nr 1	Projekti Q1:O1:PG1:p1: Hartimi i mastërplanit për zhvillimin e turizmit në Lezhë	Lloji i programit Q1:O1:PG1: Koordinimi i aktorëve publik dhe privat për planifikimin e zhvillimit të turizmit
Përshkrim i shkurtër i projektit		
<p>Projekti ka për qëllim institucionalizimin e bashkëpunimit të të gjithë aktorëve që kanë të bëjnë me krijimin në Rrethin e Lezhës e një ambienti zhvillimi për turizmin dhe veprimtaritë që lidhen me to. Bashkia e Lezhës do të organizojë një tavolinë periodike një herë në vit ku përfaqësues të institucioneve vendore që ndikojnë në zhvillimin e turizmit do të mbledhen, fillimisht për të ndërtuar një mastërplan bazuar në objektivat e secilit institucion e më pas për të bërë publike dhe diskutuar ecurinë e zbatimit të objektivave të parashikuara.</p> <p>Kjo tavolinë periodike do të mundësojë bashkëpunimin dhe, duke qenë se do të transmetohet në media, do të krijohet një klimë transparente dhe do të rritet pjesëmarrja e komuniteteve të sensibilizuara në dhënien e kontributit të tyre.</p>		
Rezultatet e pritshme		Përfituesit
<p>Forcim i bashkëpunimit ndër-institucional</p> <p>Transparencë në arritjet dhe problemet që ka në fushën e turizmit</p> <p>Rritje e pjesëmarrjes së komuniteteve</p> <p>Koordinim më i mirë i veprimeve dhe përdorim me efikas i mundësive</p>		<p>Biznesi vendas</p> <p>Komuniteti</p> <p>Institucionet</p>
Aktorët e mundshëm		Kontributet e mundshme në projekt
<p>Bashkia</p> <p>Qarku</p> <p>Institucionet e dekoncentruar të qeverisjes qendrore</p> <p>Dhoma e Tregtisë dhe Industrisë</p> <p>Organizatat e Jo Qeveritare</p> <p>Mediat lokale</p> <p>Donatore të mundshëm</p>		<p>Bashkia</p> <p>Donatorë të ndryshëm</p>
Para kushtet		Faktorë rrezikues
<p>Vullneti për bashkërendimin e përpjekjeve nga aktorët e interesuar</p> <p>Bashkëpunimi e bashkërendimi i veprimeve është detyrë e parashikuar</p> <p>Kosto e realizimit të projektit është e vogël</p>		<p>Mos pjesëmarrja aktoreve</p> <p>Mos sigurimi në kohë i fondeve</p> <p>Neglizhenca e organizatorëve</p>
Shpenzimet e llogaritura		
Kancelari e shpenzime për përgatitje		50,000 lekë
Salla dhe koktej etj.		50,000 lekë
Shpenzime për median		55,000 lekë
Publikime		25,000 lekë
Gjithsej/wit		180,000 lekë
Totali		900,000 lekë
Koha e zbatimit		Periodha e pritjes së rezultatit
2005–2009		Pas 2006



Nr 2	Projekti Q1:O1:PG2:p1: Ngritja pranë Bashkisë e “Zyrës me Një Ndalesë” për sigurimin e informacionit dhe promovimin e potencialeve turistike në Lezhë	Lloji i programit Q1:O1:PG2: Përmirësimi i cilësisë së informacionin mbi potencialet turistike të Lezhës
Përshkrim i shkurtër i projektit Ky projekt synon ngritjen pranë Bashkisë së Lezhës e një strukture për mbledhjen dhe promovimin e të dhënave të nevojshme që kanë të bëjnë me turizmin dhe parashikon: Sigurimin e ambientit të përshtatshëm dhe mjeteve të punës; Miratimin e këtij aktiviteti dhe i punonjësve nga këshilli bashkiak; Vendosjen e lidhjeve me të gjitha institucionet dhe bizneset që ndikojnë në turizëm; Grumbullimin dhe sistemimin e të dhënave periodike si hap i parë drejt ndërtimit të një baze të dhënash; Realizimin e publikimeve të ndryshme në lidhje me turizmin; Sigurimin e një shërbimi të përditshëm informimi e mbështetës ndaj të interesuarve ku përfshihen turistët dhe bizneset e institucionet që kanë lidhje me turizmin.		
Rezultatet e pritura Pranë Bashkisë do të krijohet një strukturë lehtësisht e kontaktueshme ku të interesuarit mund të gjejnë informacionin e duhur dhe mbështetjen e garantuar Kjo strukturë do të bëhet një qendër për koordinimin e veprimeve ndërmjet bizneseve dhe Bashkisë		Përfituesit Biznesi vendas Komuniteti Institucionet
Aktorët e mundshëm Bashkia Donatorë të mundshëm		Kontributet e mundshme në projekt Bashkia Donatorë të ndryshëm
Para kushtet Shpenzimet për ngritjen e kësaj strukture nuk janë të mëdha Është identifikuar vullnet për bashkërendimin e përpjekjeve nga të interesuarit Ekzistenca e agjencisë “100% Shqip” Është filluar puna për grumbullimin e të dhënave		Faktorë rrezikues Mos koordinim në kohë i përpjekjeve Mos sigurimi në kohë i fondeve Klima e mosbesimit ndaj efijencës dhe saktësisë
Shpenzimet e llogaritura Rikonstrukcion ambienti dhe pajisjet Paga dhe shtesa vjetore Shpenzime operative Publikime dhe data baze Aktivitete Gjithsej		650,000 lekë 150,000 lekë 50,000 lekë 100,000 lekë 50,000 lekë 1,000,000 lekë (vitin e parë dhe 350,000 lekë çdo vit tjetër)
Totali		4,500,000 lekë
Koha e zbatimit 2005–2010		Periudha e pritjes së rezultatit 2006 e në vazhdim

Nr 3	Projekti Q1: O1:PG2:p2: Përgatitja dhe botimi i guidës turistike për Rrethin e Lezhës	Lloji i programit Q1: O1:PG2: Përmirësimi i cilësisë së informacionin mbi potencialet turistike të Lezhës
Përshkrim i shkurtër i projektit Do të hartohet një guidë turistike e rrethit Lezhë. Qëllimi është rritja e numrit të turistëve dhe promovimi i potencialeve të saj turistike. Guida do të shërbejë si një mjet lehtësues dhe informues për zhvillimin e turizmit në këtë rreth. Do të paraqitet në format libër dhe CD e përkthyer në 5 gjuhë kryesore dhe me ilustrime.		
Rezultatet e pritshme Vlerat e Lezhës do të njihen nga më shumë të interesuar Bizneset dhe komunitetet vendase do të ndërgjegjësohen e inkurajohen për të shfrytëzuar mundësitë reale Do të lehtësohet komunikimi e lëvizja e turistëve Do të rritet numri i turistëve vendas e të huaj Do të rritet numri i bizneseve duke zbutur papunësinë		Përfituesit Turistët Bizneset që lidhen me turizmin Komuniteti
Aktorët e mundshëm Agjencia e Zhvillimit “100% Shqip” Bashkia Komunitat Qarku Dhoma e Tregtisë dhe Industrisë Donatorë të huaj		Kontributet e mundshme në projekt Agjencia e Zhvillimit “100% Shqip” Bashkia Qarku Komunitat Dhoma e Tregtisë dhe Industrisë Donatorët e mundshëm
Para kushtet Bashkia, Qarku dhe Komunitat janë të interesuara për rritjen e nivelit të turizmit që tenton guida dhe kanë potenciale të vlefshme për të kontribuar Agjencia “100% Shqip” ka interes dhe ekspertizë për të zbatuar këtë projekt Evidentohet rritje e interesit nga ana e bizneseve dhe turistëve për potencialet turistike të Lezhës Bizneset janë të ndërgjegjshme se mund të risin aktivitetet e tyre duke kontribuar në zhvillimin e turizmit		Faktorë rrëzikues Mos koordinimi i veprimeve ndërmjet aktorëve Mos realizimi i kontributeve të parashikuara
Shpenzimet e llogaritura Bashkia, Qarku e Komunitat Agjencia “100% Shqip” Donatorë të mundshëm Totali		100,000 lekë 20,000 lekë 500,000 lekë 620,000 lekë
Koha e zbatimit Qershor–dhjetor 2005		Periudha e pritjes së rezultatit Pas dhjetor 2005 (botimit)



Nr 4	Projekti Q1:O2:PG1:p1: Rehabilitimi i Kalasë mesjetare për ta kthyer në një ambient të vizitueshëm nga turistët	Lloji i programit Q1:O2:PG1: Përmirësimi i infrastrukturës publike në zonat arkeologjike
Përshkrim i shkurtër i projektit Ky projekt synon përmirësimin e gjendjes së kalasë mesjetare të Lezhës e cila është vendosur mbi një Akropol Ilir të shekullit të IV p.e.s. me një vazhdim arkitekturor të spikatur Iliro-Arbëror. Përmirësimi i gjendjes në këtë fazë do të drejtohet në punime të nevojshme sistemimi të dherave, në ndriçimin e kalasë, në restaurimin e objekteve dhe në ndërtimin e rrjetit të furnizimit me ujë. Këto përmirësime do të paraprihen nga projekti për rikonstruksionin e rrugës në mënyrë që kjo kala me vlera të veçanta në rang kombëtar të bëhet lehtësisht e vizitueshme.		
Rezultatet e pritshme Përmirësim i ambienteve të brendshme të kalasë Realizimi i ndriçimit dhe ndërtimi i rrjetit të ujit të pijshëm Restaurimi i objekteve me vlera historike	Përfituesit Turistët Bizneset që lidhen me turizmin Komuniteti	
Aktorët e mundshëm Ministria e Kulturës, Rinisë e Sporteve Bashkia Qarku Instituti i Monumenteve të Kulturës Donatorë të mundshëm	Kontributet e mundshme në projekt Ministria e Kulturës, Rinisë e Sporteve Instituti i Monumenteve të Kulturës Bashkia Qarku Donatorët	
Para kushtet Të gjithë të interesuarit janë të ndërgjegjshëm për nevojën e realizimit të këtij projekti Bashkia ka filluar punën për fazën përgatitore dhe ka planifikuar përfundimin e rrugës Ky projekt hap rrugë disa bizneseve të tjera me interes për komunitetin dhe turistët	Faktorë rrezikues Mos koordinimi i veprimeve ndërmjet aktorëve Mos realizimi i kontrakteve të parashikuara	
Shpenzimet e llogaritura Punime gërmime e zbarkim dheu Instalimi i ndriçimit Instalimi i ujit të pijshëm Punime restaurimi objektivesh Totali	1,000,000 lekë 400,000 lekë 200,000 lekë 2,000,000 lekë 3,600,000 lekë	
Koha e zbatimit Qershor–dhjetor 2005	Periudha e pritjes së rezultatit Pas maj 2007	

Nr 5	Projekti Q1:O2:PG1:p2: Ndërtimi me cilësi të mirë i rrugës së Kalasë dhe rikonstruksioni i pjesës në vazhdim për në Lagjen Shehër	Lloji i programit Q1:O2:PG1: Përmirësimi i infrastrukturës publike në zonat arkeologjike
Përshkrim i shkurtër i projektit Rruga fillon nga degëzimi i Shtëpisë së Oficerëve deri tek lagja “Varosh”. Në rikonstruksionin e kësaj rruge përfshihen punime për stabilizimin e terrenit, mure mbajtëse, punime ndriçimi, trotuare, kanalizime, punime shtresash rrugore etj. Gjatësia e kësaj rruge është 2.4 km dhe do të shtrohet me kalldrëm për t’iu përshtatur zonës historike. Kjo rrugë lidh qytetin me Kalanë dhe me lagjen me të vjetër të qytetit të Lezhës. Duke investuar në këtë rrugë, turizmi historik zhvillohet së tepërmi, pasi Kalaja dhe zona arkeologjike e qytetit tonë bëhet e vizitueshme nga vizitorë vendas dhe të huaj.		
Rezultatet e pritshme Përmirësimi i infrastrukturës së zonës së kalasë Përmirësimi i zhvillimit të zonës të vjetër të qytetit Rritja e numrit të turistëve		Përfituesit Zonat turistike Komuniteti Biznesi
Aktorët e mundshëm Bashkia Qeveria qendrore Donatorë të ndryshëm Shoqata e Biznesit		Kontributet e mundshme në projekt Bashkia Qeveria qendrore Donatorë të ndryshëm Komunitetet
Para kushtet Trupi i rrugës është në gjendje të qëndrueshme Ndërtimet pa leje për gatë rrugës janë në proces prishjeje		Faktorë rrezikues Mos trajtimi i këtij projekti si prioritar Pa mundësi financiare
Shpenzimet e llogaritura Totali		99,000,000 lekë
Koha e zbatimit Mars–nëntor 2005		Periudha e pritjes së rezultatit 2006, pas zbatimit të projektit



Nr 6	Projekti Q1:O2:PG1:p3: Zgjerimi i gërmimeve arkeologjike dhe restaurimi i objekteve në qafë të Kalasë duke përfshirë Varrezat Mesjetare dhe ndërtesën e Kultit Kristian	Lloji i programit Q1:O2:PG1: Përmirësimi i infrastrukturës publike në zonat arkeologjike
Përshkrim i shkurtër i projektit Ky projekt synon të lehtësojë kërkimet arkeologjike, të restaurojë dhe të ruajë objektet me vlerë historike në zonën e qafës së kalasë veçanërisht Kishën dhe varrezat. Qyteti antik i Lisit ruaj vlera të pallogaritshme historike që akoma nuk evidentohen ashtu siç e meritojnë ose nuk shfrytëzohen ashtu siç duhet për të rritur vlerat historiko-kulturore të rajonit.		
Rezultatet e pritura Miratimi nga aktorët i një plani periodik për zbatimin sipas fazave të punimeve të kërkimit, zbulimit, restaurim dhe evidentimit të vlerave historiko-kulturore të zonës Zbatimi i fazës së parë nëpërmjet një ekspedite arkeologjike komplekse	Përfundimet Komuniteti Instituti i Monumenteve të Kulturës Instituti Arkeologjik Sektori i turizmit Biznesi vendas	
Aktorët e mundshëm Ministria e Kulturës, Rinisë e Sporteve Bashkia Akademia e Vienës Instituti i Arkeologjisë	Kontributet e mundshme në projekt Ministria Kulturës, Rinisë e Sporteve Bashkia Akademia e Vienës Instituti i Arkeologjisë Donatorë të mundshëm	
Para kushtet Zona është e rrethuar dhe nuk ka probleme pronësie Vlerat që përmban justifikojnë shpenzimet Aktorët kryesorë janë të ndërgjegjshëm për nevojën e zbatimit të këtij projekti Komuniteti i biznesit e sheh ndikimin e këtij projekti si një mundësi për zhvillimin e disa bizneseve të reja	Faktorë rrezikues Zona mund të vazhdojë të rrezikohet nga ndërtimet pa leje Aktorët mund të mos koordinojnë veprimet dhe kontributet Mund të mos planifikohen fonde nga aktorët potencialë	
Shpenzimet e llogaritura Totali	1,500,000 lekë	
Koha e zbatimit Çdo vit deri më 2010, nga maji deri në gusht	Periudha e pritjes së rezultatit Nga 2010, përfundim i eksplorimeve	

Nr 7	Projekti Q1:O2:PG1:p4: Prishja e ndërtimeve të paligjshme përreth Kalasë	Lloji i programit Q1:O2:PG1: Përmirësimi i infrastrukturës publike në zonat arkeologjike
Përshkrim i shkurtër i projektit Projekti në fjalë ka për qëllim ruajtjen nga degradimi të kësaj zone i cili shkaktohet prej ndërtimeve abuzive. Projekti parashikon: Evidentimin e të gjithë ndërtimeve pa leje, nxjerrja e preventivit për vlerësimin e çdo objekti që do të priset, Largimin e mbeturinave të ndërtimit dhe rehabilitimi i ambientit, mbjellje e pemëve dekorative, Përgatitjen e miratimin e një plani urbanistik pjesor për këtë zonë.		
Rezultatet e pritshme Mbrojtja e gjithë zonës nga veprimtaria prishëse e njerëzve Krijimi i hapësirës së lirë për zbatimin e planeve të miratuara nga strukturat kompetente Përmirësimi i imazhit të zonës		Përfituesit Komuniteti Biznesi i turizmit
Aktorët e mundshëm Agjencitë e qeverisë qendrore KRRrT Bashkia		Kontributet e mundshme në projekt Qeveria qendrore Bashkia Donatorët
Para kushtet Kjo zonë konsiderohet e mbrojtur me ligj si zonë arkeologjike Bashkia ka bërë një punë paraprake në drejtim të identifikimit e problemeve dhe sensibilizimin për to. Strukturat përgjegjëse janë më të impenjuara në zbatimin e ligjit		Faktorë rrezikues Problemi i strehimit të familjeve që do tu prishen shtëpitë Mos koordinimi i veprimeve nga aktorët kryesorë Mos siguri në kohë i fondeve të nevojshme
Shpenzimet e llogaritura		
Prishje e ndërtimeve 500 m ² x 200		600,000 lekë
Transporti i mbeturinave 4,000 m ³ x 600		2,400,000 lekë
Sistemim terreni 5,000 m ² x 40		200,000 lekë
Mbjellje drurësh 200 cope x 1000		200,000 lekë
Plani urban i zonës		200,000 lekë
Totali		3,600,000 lekë
Koha e zbatimit Brenda 2005		Periudha e pritjes së rezultatit Pas 2005



Nr 8	Projekti Q1:O2:PG1:p5: Sistemimi i zonave pranë Kalasë duke ndërtuar objekte për mbrojtjen e tokës nga rrëshqitjet si dhe duke përmirësuar gjelbërimin	Lloji i programit Q1:O2:PG1: Përmirësimi i infrastrukturës publike në zonat arkeologjike
Përshkrim i shkurtër i projektit Ky projekt konsiston në mbrojtjen nga rrëshqitja e zonës së kodrës së kalasë, në lagjen e spitalit, dhe përgjatë segmentit rrugor Lezhë–Kallmet. Mbrojtja nga rrëshqitja do të realizohet nëpërmjet disiplinimit të ujërave të larta, pyllëzimit, qepjeve të masivit me pilotë, mureve mbajtëse etj. Investimet në këtë zë janë tepër të rëndësishme, pasi pas përmbytyjeve të shtatorit të vitit 2002, ato janë aktivizuar së tepërmi dhe përbëjnë rrezik në këto zona e mund të bëhen shkak për katastrofa të mundshme.		
Rezultatet e pritshme Stabilizimi i masiveve të paqëndrueshme Ruajtja e investimeve të bëra deri tani në këto zona Shmangia e katastrofave të mundshme		Përfituesit Komuniteti Zona turizmit historik Biznesi vendas
Aktorët e mundshëm Qeveria qendrore Donatorë të ndryshëm Bashkia Shoqatat e biznesit		Kontributet e mundshme në projekt Qeveria qendrore Donatorë të ndryshëm Bashkia Shoqatat e biznesit
Para kushtet Ka filluar investim për mbrojtjen nga rrëshqitja në lagjen e spitalit dhe procesi i prishjes së ndërtimeve pa leje në këto zona Është kryer preventivi për këtë projekt Aktorët kryesorë janë të ndërgjegjshëm për rëndësinë e këtij projekti		Faktorë rrezikues Mos sigurimi i fondeve në kohë Përkeqësimi i gjendjes faktike shkaktuar nga fatkeqësi të tjera natyrore
Shpenzimet e llogaritura Totali		161,500,000 lekë
Koha e zbatimit Viti 2005–2006		Periudha e pritjes së rezultatit 2007, pas përfundimit të punës në plan

Nr 9	Projekti Q1:O2:PG1:p6: Restaurimi i zonës arkeologjike pranë memorialit të Skënderbeut dhe mureve liire	Lloji i programit Q1:O2:PG1: Përmirësimi i infrastrukturës publike në zonat arkeologjike
Përshkrim i shkurtër i projektit Zona ka një sipërfaqe prej 2.3 ha, dhe përfshin Memorialin e Skënderbeut si dhe objekte liro-Romake, Bizantine e Mesjetare. Projekti do të synojë në përmirësimin infrastrukturor dhe kthimin e kësaj zone në kushte normale për zhvillimin e aktiviteteve.		
Rezultatet e pritshme Përmirësimi i infrastrukturës dhe objektit në zonë që janë të një rëndësie kombëtare Rritja e numrit të turistëve të në zonë Rritja e numrit të turistëve në Lezhë		Përfituesit Komuniteti Biznesi vendas
Aktorët e mundshëm Instituti i Monumenteve të Kulturës Ministria e Kulturës, Rinisë e Sporteve Bashkia Donatorë të mundshëm		Kontributet e mundshme në projekt Qeveria qendrore Bashkia Donatorët
Para kushtet Monumenti si objekt nuk kërkon shumë investime dhe i gjithë projekti kërkon vlera relativisht të vogla Aktorët e interesuar janë të ndërgjegjshëm se projekti është i nevojshëm		Faktorë rrezikues Vonesa në zbatimin e projektit mund të shkaktojë degradim të zonës Mos sigurimi i mjeteve financiare
Shpenzimet e llogaritura		
Punime gërmimi e pastrimi të kanalit dhe kullimi i tij		100,000 lekë
Heqja e inerteve, mbeturinave e sistemime		50,000 lekë
Rikonceptim dhe rregullim i interierit të memorialit		80,000 lekë
Restaurim e konservim i afreskut të Shën Kollit		50,000 lekë
Ndriçimi i brendshëm dhe i jashtëm		100,000 lekë
Montim dhe rrethim i tre topave mesjetar		200,000 lekë
Ndërtim i një pike shërbimi		500,000 lekë
Totali		1,080,000 lekë
Koha e zbatimit 2006–2010		Periudha e pritjes së rezultatit Pas 2010, pas përfundimit të punimeve



Nr 10	Projekti Q1:O2:PG1:p 7: Restaurimi i Kishës së Mërqisë (Kuvendi i Arbërit) dhe ndërtimi i rrugës së Kishës	Lloji i programit Q1:O2:PG1: Përmirësimi i infrastrukturës publike në zonat arkeologjike
Përshkrim i shkurtër i projektit Projekti synon në restaurimin e pjesshëm të objektit në fshatin Balldre dhe ndërtimin e një segmenti rrugor që shërben për të arritur deri në vendndodhje. Kjo kishë si objekt ka rëndësi dhe vlera kombëtare pasi në këtë kishë që quhej Kisha e Gjon Pagëzorit në fshatin Mërq Lezhë është mbledhur Kuvendi i Arbërit në vitin 1702. Gjithashtu ky objekt kulti është kthyer tashmë në një qendër pelegrinazhi për besimtarët. Duke rregulluar rrugën dhe restauruar objektin pretendojmë jo vetëm rritjen e numrit të vizitorëve besimtarë por edhe të vizitorëve të tjerë që interesohen për trashëgiminë historiko-kulturore të vendit tonë.		
Rezultatet e pritshme Restaurimi i pjesshëm i kishës Rregullimi i segmentit të rrugës prej 3 km Shtimi i numrit të turistëve, duke stimuluar ngritjen e bizneseve të reja	Përfituesit Komuniteti Besimtarët Turizmi	
Aktorët e mundshëm Komuna Balldre Kisha Katolike Qarku	Kontributet e mundshme në projekt Komuna Balldre Kisha Katolike Qarku	
Para kushtet Pjesa më e madhe e rrugës nuk ka nevoja urgjente për rikonstruksion Vlerat historike dhe fetare justifikojnë financimet	Faktorë rrezikues Mos sigurimi në kohë i mjeteve financiare Mos koordinimi i aktorëve Degradimi i mëtejshëm i objektit	
Shpenzimet e llogaritura Riparim e asfaltim rruge (3 km) Punime restauruese të objektit Totali	 3,000,000 lekë 5,000,000 lekë 8,000,000 lekë	
Koha e zbatimit Qershor–gusht 2006	Periudha e pritjes së rezultatit 2006, pas përfundimit të punimeve	

Nr 11	Projekti Q1:O2:PG1:p8: Restaurimi dhe evidentimi i vlerave të dy shtëpive tradicionale qytetare Lezhjane (Zekaj e Mlikaj)	Lloji i programit Q1:O2:PG1: Përmirësimi i infrastrukturës publike në zonat arkeologjike
Përshkrim i shkurtër i projektit Projekti ka për qëllim mbrojtjen e dy objekteve që janë shpallur monumente kulture dhe duke qenë shtëpi banimi me vlera të rëndësishme të arkitekturës qytetare lezhjane do të ndikojnë në konsolidimin e vlerave historiko-kulturore. Këto shtëpi konsiderohen si pjesë e ansambllit të vlerave arkitektonike të qytetit të Lezhës dhe do të ndihmojnë në zhvillimin e turizmit. Duke qenë se këto shtëpi nuk janë restauruar dhe janë në gjendje të keqe konsiderohet si detyrë e aktorëve kryesorë për tu përfshirë në Strategjinë e Zhvillimit.		
Rezultatet e pritshme Restorimi dhe konservimi i ndërtesave me rëndësi historike dhe kulturore Rritja e numrit të turistëve Rritja e interesit për kërkuesit në fushën e historisë, kulturës dhe turizmit		Përfituesit Komuniteti Bizneset e Turizmit Instituti i Monumenteve të Kulturës
Aktorët e mundshëm Ministria e Kulturës, Rinisë e Sporteve Instituti Monumenteve të Kulturës Bashkia		Kontributet e mundshme në projekt Ministria e Kulturës, Rinisë e Sporteve Instituti i Monumenteve të Kulturës Bashkia
Para kushtet Shtëpitë kanë status për mbrojtjen e tyre si monumente kulture Të gjithë aktorët janë të ndërgjegjshëm për rëndësinë e projektit		Faktorë rrezikues Mos koordinimi i kontributeve të aktorëve Mos parashikimi në kohë i fondeve nga institucionet përkatëse Përkeqësimi i gjendjes së objekteve
Shpenzimet e llogaritura Banesa e Zekajve Banesa e Mlikajve Totali		1,000,000 lekë 1,500,000 lekë 2,500,000 lekë
Koha e zbatimit Prill-tetor 2007		Periudha e pritjes së rezultatit 2008, pas përfundimit të punimeve



Nr 12	Projekti Q1:O2:PG1:p9: Ndërtimi i Muzeut Historik dhe Etnografik të qytetit	Lloji i programit Q1:O2:PG1: Përmirësimi i infrastrukturës publike në zonat arkeologjike
Përshkrim i shkurtër i projektit Lezha qendër historike e kulturore, sot qendër Prefekture, është pa një godinë për muze historik dhe etnografik. Ruhen rreth 2,000 objekte të kulturës materiale e shpirtërore nga fusha e arkeologjisë, etnografisë, vepra arti, dokumentacion etj. Ndjehet e nevojshme dhe e domosdoshme ngritja e muze historik dhe etnografik. Ndërtimi i këtij muzeu parashikohet të bëhet në zonën me vlera historike dhe kulturore ku do të shpалosen vlerat e qytetit të Lezhës në aspektin historik dhe etnografik. Ndërtimi i këtij muzeu do të bëhet në stilin karakteristik lezhjan.		
Rezultatet e pritura Materialet (objektet) që ruhen do të gjejnë vendin e tyre në shërbim të komunitetit, studiuesve etj. Krijohet një klimë e përshtatshme për prezantimin e vlerave historike dhe etnografike të qytetit Zhvillimi i turizmit historik dhe kulturor	Përfituesit Komuniteti Sektori turizmit historik dhe kulturor Studiuesit	
Aktorët e mundshëm Agjencitë e qeverisë qendrore Donatore të ndryshëm Bashkia Shoqatat e biznesit	Kontributet e mundshme në projekt Agjencitë e qeverisë qendrore Donatore të ndryshëm Bashkia Shoqatat e biznesit	
Para kushtet Ekzistojnë ambiente të përshtatshme dhe të miratuara nga KRrT së Bashkisë, për ndërtimin e tij	Faktorë rrezikues Mos miratimi i fondeve nga ministria e linjës Mos koordinimi i aktoreve	
Shpenzimet e llogaritura Totali	20,400,000 lekë	
Koha e zbatimit Deri 2010	Periudha e pritjes së rezultatit 2010, pas përfundimit të punimeve dhe vënies në funksion të muzeut	

Nr 13	Projekti Q1: O3:PG1:p1: Ri aktivizimi dhe nxitja e prodhimeve artizane, karakteristike të qytetit dhe zonës	Lloji i programit Q1:O3:PG1: Mbështetja e bizneseve për rritjen e nivelit të shërbimeve
Përshkrim i shkurtër i projektit Krijimi i një minikompleksi tregtar në zonën arkeologjike muzeale duke siguruar burimet njerëzore dhe mjetet e punës për krijimin e kushteve të përshtatshme për prodhimin e tregtimin e artikujve artizanale të traditës së Lezhës.		
Rezultatet e pritshme Krijim i një tregu të ri për tregtarët e prodhimeve artizanale Rritja e numrit të vizitorëve Rritja e vlerave muzeale dhe historike të qytetit Rritje e nivelit të ardhurave		Përfituesit Komuniteti i gjërë Bashkia Komuniteti i biznesit
Aktorët e mundshëm Bashkia Donatorët Biznesi Komuniteti i gjërë		Kontributet e mundshme në projekt Të ardhurat e Bashkisë Kontributi i donatorëve Prodhuesit
Para kushtet Sipërfaqja e lirë e zonës muzeale Burimet njerëzore janë të afta		Faktorë rrezikues Konkurrenca e njësisve të tjera të tregimit të prodhimeve artizanale Mundësitë financiare
Shpenzimet e llogaritura 3 njësi (120,000 lekë / njësi) 1 njësi shërbimi Totali		360,000 lekë 150,000 lekë 510,000 lekë
Koha e zbatimit Prill–gusht 2005		Periudha e pritjes së rezultatit Tetor 2005 e në vazhdim



Nr 14	Projekti Q1:O3:PG1:p2: Rehabilitimi e kthimi në ambient funksional i Hotelit të Gjuetisë	Lloji i programit Q1:O3:PG1: Mbështetja e bizneseve për rritjen e nivelit të shërbimeve
Përshkrim i shkurtër i projektit Hartimi i këtij projekti do të synojë në gjetjen e mundësive për rehabilitimin e ish Hotelit të Gjuetisë, duke i kthyer vlerat kulturore dhe historike që ka pasur prej vitesh ky objekt. Projekti parashikon studimin dhe gjetjen e mundësive për rikonstrukcion, ne përshtatje me kërkesat e kohës, dhe duke synuar ruajtjen e vlerave të këtij objekti, i cili ka qënë simbol i turizmit të Lezhës. Duhet synuar në ndërhyrje për mirëmbajtje etj. në ambientet e brendshme dhe të jashtme të këtij objekti. Detyra e projektimit duhet bërë nga një studio e specializuar, bashkëpunim me Ministrinë e Turizmit, etj.		
Rezultatet e pritslune Përfitimi i një objekti me vlera të mëdha për Lezhën Përmirësim i turizmit për zonën Efekti vitet ekonomik Përfiton komuniteti i gjërë.		Përfituesit Komuniteti i gjërë Bashkia Komuna Shëngjin e gjithë zona përreth
Aktorët e mundshëm Ministria e Turizmit Bashkia Biznesi vendas Donatorë të ndryshëm		Kontributet e mundshme në projekt Qeveria qendrore Bashkia Dhoma e Tregtisë dhe Industrisë Donatorë të ndryshëm
Para kushtet Ekzistenca e objektit, strukturave dhe ambientit përreth Tradita dhe përvoja di savjeçare për menaxhimin e hotelit Reputacion i mirë i këtij objekti të njohur brenda e jashtë vendit		Faktorë rrezikues Mungesa e mbështetjes financiare Probleme e pretendime pronësie
Shpenzimet e llogaritura Totali		42,000,000 lekë
Koha e zbatimit Studimi 2006		Periudha e pritjes së rezultatit 2007–2008 e në vazhdim

Nr 15	Projekti Q1:O3:PG1:p3: Zhvillimi i një serie kursesh trajnimi për të punësuarit në sektorin e turizmit	Lloji i programit Q1:O3:PG1: Mbështetja e bizneseve për rritjen e nivelit të shërbimeve
<p>Përshkrim i shkurtër i projektit</p> <p>Ky projekt synon krijimin e një qendre trajnimi profesional për punonjësit e sektorit të turizmit. Kjo qendër do të kualifikojë si ata punonjës që aktualisht punojnë në sektorin e turizmit por edhe ato që përgatiten për t'u integruar në këtë sektor. Kurset që do të ofrohen do të jenë për kuzhinierë, kamerierë, hotelierë, recepsionistë, baristë, menaxherë, operatorë të agjencive turistike, udhërrëfyes ose shoqërues grupesh turistike etj. Do të synohet sjellja e njohurive dhe kulturës profesionale bashkëkohore.</p> <p>Kjo qendër do të nxisë edhe hapjen e sipërmarrjeve të reja të vogla e të mesme nëpërmjet nxitjes së shpirtit sipërmarrës dhe të vetëpunësimit.</p>		
<p>Rezultatet e pritshme</p> <p>Rritja e cilësisë së shërbimeve dhe kapaciteteve pritëse</p> <p>Rritja e ofertës në llojshmërinë e shërbimeve dhe produkteve në sektorin e turizmit</p> <p>Rritja e numrit të të punësuarve të rinj</p> <p>Rritja e numrit të fluksit të turistëve</p>		<p>Përfituesit</p> <p>Punonjësit e sektorit të turizmit dhe shërbimeve</p> <p>Bizneset që operojnë në sektorin e turizmit dhe shërbimeve</p> <p>Investitorët</p> <p>Njerëz që mund të punësohen në këto sektorë, kryesisht të rinjtë</p>
<p>Aktorët e mundshëm</p> <p>Agjencia e Zhvillimit “100% Shqip”</p> <p>Bashkia</p> <p>Dhoma e Tregtisë dhe Industrisë</p> <p>Donatorë të mundshëm</p>		<p>Kontributet e mundshme në projekt</p> <p>Agjencia e Zhvillimit “100% Shqip”</p> <p>Bashkia</p> <p>Dhoma e Tregtisë dhe Industrisë</p> <p>Donatorët</p>
<p>Para kushtet</p> <p>Ekzistenca e një agjencie që e ka në programin e saj këtë lloj aktiviteti</p> <p>Tregu i favorshëm turistik</p> <p>Evidentimi i nevojës për kualifikim</p> <p>Bashkia e ka në qendër të vëmendjes këtë lloj aktiviteti</p>		<p>Faktorë rrezikues</p> <p>Mungesa e fondeve të nevojshme</p>
<p>Shpenzimet e llogaritura</p> <p>Bazë materiale</p> <p>Paga trajnerësh</p> <p>Shpenzime operative</p> <p>Botime</p> <p>Totali</p>		<p>50,000 lekë</p> <p>50,000 lekë</p> <p>50,000 lekë</p> <p>3,500,000 lekë</p> <p>3,650,000 lekë</p>
<p>Koha e zbatimit</p> <p>Qershor 2005–qershor 2008; nga Dhjetori 2008 do të vetëfinancohet</p>		<p>Periudha e pritjes së rezultatit</p> <p>Pas Dhjetorit 2005</p>



Nr 16	Projekti Q1:O3:PG1:p4: Zhvillimi i një programi për rritjen e kapaciteteve të bizneseve familjare	Lloji i programit Q1:O3:PG1: Mbështetja e bizneseve për rritjen e nivelit të shërbimeve
Përshkrim i shkurtër i projektit Projekti synon në trajnimin e njerëzve në komunitet për krijimin dhe mbarëvajtjen e bizneseve familjare, rjedhimisht dhe nxitjen e cilësisë së organizmit dhe funksionimit të këtyre bizneseve në mënyrë që t'i bëjnë ballë vështirësive të tregut, dhe të jenë konkurrese. Parashikohet trajnimi i rreth 60 personave.		
Rezultatet e pritura Rritje e numrit të personave të trajnuar në kompjuter, financë dhe menaxhim	Përfituesit Familjet që merren me këtë lloj biznesi Sipërmarrësit	
Aktorët e mundshëm Agjencia e Zhvillimit "100% Shqip" World Vision Bashkia	Kontributet e mundshme në projekt Bashkia Agjencia e Zhvillimit "100% Shqip" Donatorë të ndryshëm	
Para kushtet Sallë konferencash brenda Agjencisë së Zhvillimit "100% Shqip" Ekzistenca e shumë bizneseve të vogla dhe të mesme të interesuara në proceset e reja	Faktorë rrëzikues Burime njerëzore të kufizuara për trajnim	
Shpenzimet e llogaritura Totali		720,000 lekë
Koha e zbatimit Qershor 2005 deri Janar 2006		Periudha e pritjes së rezultatit Pas 2006

Nr 17	Projekti Q2:O1:PG1:p1: Përgatitja e një studimi për krijimin e inkubatorit të biznesit	Lloji i programit Q2:O1:PG1: Përdorimi në vazhdimësi i metodologjive të reja për nxitjen dhe mbështetjen e bizneseve
<p>Përshkrim i shkurtër i projektit</p> <p>Duke qenë se ekonomia e Lezhës ka një zhvillim të ngadaltë, niveli i papunësisë mbetet i lartë ashtu si edhe në pjesën tjetër të vendit. Disa degë të ekonomisë të cilat më parë funksiononin tani janë paralizuar dhe ka mungesë informacioni për zhvillimin e bizneseve, njohjen e ligjeve etj. Për të përmirësuar situatën e mbështetur ZHEL, veçanërisht ndërmarrjet e vogla e të mesme, ky projekt synon krijimin e një inkubatori biznesi. Kjo gjithashtu do të ndikojë në uljen e kostove të biznesit.</p>		
<p>Rezultatet e pritura</p> <p>Stimulimi i bizneseve vendase Krijimi i bizneseve të reja Ulja e papunësisë Njohja e ligjeve të sektorit Ulja e kostove operacionale</p>		<p>Përfituesit</p> <p>Bizneset e reja dhe ato ekzistueset Të rinjtë dhe të rejtat e papunë Të diplomuarit e degës së ekonomisë</p>
<p>Aktorët e mundshëm</p> <p>Bashkia Qarku Dhoma e Tregtisë dhe Industrisë Shoqata e Biznesit vendas Agjencitë e biznesit</p>		<p>Kontributet e mundshme në projekt</p> <p>Bashkia Donatorët Dhoma e Tregtisë dhe Industrisë Agjencitë e biznesit</p>
<p>Para kushtet</p> <p>Ekzistenca e hapësirës së nevojshme për zbatimin e aktivitetit Përvoja e disa bizneseve të sektorit Mbështetja e Bashkisë ndaj aktivitetit</p>		<p>Faktorë rrezikues</p> <p>Pronësia e hapësirës (territorit) Mungesë e fondeve Konkurrenca e bizneseve rajonale</p>
<p>Shpenzimet e llogaritura</p> <p>Adaptimi i zyrës për punë 600,000 lekë Pajisje zyre 900,000 lekë Shpenzime administrative etj. 2,000,000 lekë Totali 3,500,000 lekë</p>		
<p>Koha e zbatimit 2005–2006</p>		<p>Periodha e pritjes së rezultatit 2007 e në vazhdim</p>



Nr 18	Projekti Q2:O1:PG1:p2: Hartimi i studimit për politikat lehtësuese fiskale për bizneset e turizmit dhe agro-industrisë	Lloji i programit Q2:O1:PG1: Përdorimi në vazhdimësi i metodologjive të reja për nxitjen dhe mbështetjen e bizneseve
Përshkrim i shkurtër i projektit Kryerja e një studimi kompleks periodik për llojet e taksave dhe tarifave vendore, që aplikon Bashkia, për biznesin e turizmit dhe agrobiznesit, me qëllim llogaritjen e avantazheve dhe disavantazheve ekonomike që do të kemi nga aplikimi i diferencuar i taksave në këtë fushë. Ky studim do të paraqitet në Këshillin Bashkiak periodikisht, në fazën e përgatitjes së projekt-buxhetit.		
Rezultatet e pritshme Rritje e numrit të bizneseve që operojnë në fushën e turizmit Përmirësim i cilësisë së shërbimeve ndaj komunitetit Përmirësimi i cilësisë së jetës	Përfituesit Komuniteti Komuniteti i biznesit	
Aktorët e mundshëm Bashkia Donatorët Biznesi	Kontributet e mundshme në projekt Bashkia Donatorët	
Para kushtet Ekzistenca e burimeve njerëzore brenda dhe jashtë administratës së Bashkisë	Faktorë rrezikues Mundësitë e pakta financiare të Bashkisë	
Shpenzimet e llogaritura Pagesa për ekspertët Totali	100,000 lekë/vit 500,000 lekë	
Koha e zbatimit Mars–Maj të çdo viti deri më 2010	Periudha e pritjes së rezultatit Pas 2006	

Nr 19	Projekti Q2:O1:PG1:p3: Përgatitja e një botimi periodik për pasqyrimin e mundësive të kreditimit të bizneseve vendore	Lloji i programit Q2:O1:PG1: Përdorimi në vazhdimësi i metodologjive të reja për nxitjen dhe mbështetjen e bizneseve
Përshkrim i shkurtër i projektit Projekti ka për qëllim përgatitjen e botimit në mënyrë periodike të një broshure më të dhënat e domosdoshme për sa i përket mundësive të kredimarrjes në Lezhë. Kjo broshurë do t'i drejtohet komunitetit të biznesit në mënyrë që të promovohen mundësitë e kredimarrjes dhe faktorët e favorshëm. Të dhënat që do të paraqiten në këtë botim do të merren nga institucionet financiare si banka etj. Botimi tenton të nxisë iniciativat për biznese të reja dhe zgjerimin e bizneseve ekzistuese.		
Rezultatet e pritshme Rritja e sensibilitetit të komunitetit të biznesit lidhur me faktorët e favorshëm dhe mundësitë reale për marrjen e kredive Rritja e numrit të klientëve të bankave Krijimi i një kulture të re në komunitetin e biznesit, ose aplikimi për fonde nëpërmjet planeve të biznesit Lehtësimi i bashkëpunimit ndërmjet aktorëve të ZHEL		Përfituesit Komuniteti i biznesit Bankat Institucionet financiare Bashkia
Aktorët e mundshëm Bashkia OJF Dhoma e Tregtisë dhe Industrisë Donatorë të mundshëm		Kontributet e mundshme në projekt Bashkia OJF Dhoma e Tregtisë dhe Industrisë Donatorë të mundshëm
Para kushtet Konstatohet nevoja për të pasur një burim qendror informacioni për institucionet financiare Kostot e ulëta Publikimi i broshurës me të ardhurat e mbledhura nga shitja e botimit të parë		Faktorë rrezikues Mos koordinimi i aktorëve Mungesa e fondeve gjatë fazës së parë
Shpenzimet e llogaritura 500 kopje x 200 lekë Totali		100,000 lekë/vit 100,000 lekë
Koha e zbatimit 2005–2006		Periudha e pritjes së rezultatit 2006–2010



Nr 20	Projekti Q2:O1:PG1:p4: Krijimi i hartës së bizneseve në territorin e qytetit	Lloji i programit Q2:O1:PG1: Përdorimi në vazhdimësi i metodologjive të reja për nxitjen dhe mbështetjen e bizneseve
Përshkrim i shkurtër i projektit Realizimi i një harte, ku në të gjithë rrugët kryesore dhe lagjet e qytetit, të jenë të shënuara bizneset kryesore sipas llojeve të aktiviteteve. Do të punohet mbi hartën e azhurnuar të qytetit, me shkallë 1:1000, dhe ajo do të rifreskohet çdo vit. Kjo hartë do të realizohet në bashkëpunim me drejtorinë bashkiake të taksave dhe tarifave. Ajo do të jetë në përdorim të të gjithë të interesuarve.		
Rezultatet e pritura Lehtësimi i identifikimit të bizneseve vendase Lehtësimi i reklamimit të këtyre aktiviteteve Shtimi i aktivitetit të biznesit		Përfituesit Komuniteti i biznesit Vizitorët Institucionet vendore dhe qendrore
Aktorët e mundshëm Bashkia Dhoma e Tregtisë dhe Industrisë Zyra e projektimit (privat)		Kontributet e mundshme në projekt Bashkia Bizneset Zyra e projektimit
Para kushtet Burimet njerëzore brenda administratës së Bashkisë (inxhinierë) Hartat ekzistuese Të dhënat mbi përqendrimin e biznesit në zona nga drejtoria e taksave dhe tarifave		Faktorë rrezikues Mos aktivizimi në kohë i burimeve financiare të Bashkisë Mos organizimi në mënyrën e duhur të komunitetit të biznesit
Shpenzimet e llogaritura Totali		1,000,000 lekë
Koha e zbatimit 2006		Periudha e pritjes së rezultatit 2006 e në vazhdim

Nr 21	Projekti Q2:O1:PG1:p5: Ndërtimi i tregtores fruta-perime, produkteve të bulmetit e mish-peshkut	Lloji i programit Q2:O1:PG1: Përdorimi në vazhdimësi i metodologjive të reja për nxitjen dhe mbështetjen e bizneseve										
<p>Përshkrim i shkurtër i projektit</p> <p>Ky projekt synon ndërtimin e një tregu për shitjen e frutave, perimeve, mishit, peshkut dhe bulmetrave në një sipërfaqe prej rreth 850 m². Tregu do të ketë ndriçim dhe do të ofrojë kushte normale higjieno-sanitare. Do të planifikohet, projektohet, ndërtohet dhe inaugurohet brenda një afati një vjeçar.</p> <p>Parashikohet që tregu të përfshijë 35 njësi tregtare: 15 për shitjen e peshkut (20 m² secila), 10 për shitjen e frutave dhe perimeve (25 m² secila) dhe 10 për bulmetrat (15 m² secila).</p>												
<p>Rezultatet e pritshme</p> <p>Tregtim i produkteve në kushte të përshtatshme higjieno-sanitare Rritje e të ardhurave të qytetarëve Rritje e të ardhurave të Bashkisë Shmangie e konkurrencës së pandershme Vende të lira pune për komunitetin</p>		<p>Përfituesit</p> <p>Komuniteti i gjërë Bashkia Komuniteti i biznesit</p>										
<p>Aktorët e mundshëm</p> <p>Bashkia Donatorët Biznesi</p>		<p>Kontributet e mundshme në projekt</p> <p>Bashkia Donatorët Pronari i truallit</p>										
<p>Para kushtet</p> <p>Ka sipërfaqe trojesh të lira Nevoja për tregtimin në nivel bashkëkohor të produkteve ushqimore</p>		<p>Faktorë rrezikues</p> <p>Mos realizimi i bashkëpunimit me pronarët e trojeve Mos aktivizimi i fondeve të nevojshme në kohën e duhur</p>										
<p>Shpenzimet e llogaritura</p> <table border="0" style="width: 100%;"> <tr> <td style="width: 50%;">Shtrimi dhe asfaltimi, qira</td> <td style="text-align: right;">6,000,000 lekë</td> </tr> <tr> <td>Rrethimi me mur dekorativ</td> <td style="text-align: right;">500,000 lekë</td> </tr> <tr> <td>Ndërtimi i 35 njësive tregtare</td> <td style="text-align: right;">17,500,000 lekë</td> </tr> <tr> <td>Vendosja e ndriçimit dhe ujit</td> <td style="text-align: right;">350,000 lekë</td> </tr> <tr> <td>Totali</td> <td style="text-align: right;">24,350,000 lekë</td> </tr> </table>			Shtrimi dhe asfaltimi, qira	6,000,000 lekë	Rrethimi me mur dekorativ	500,000 lekë	Ndërtimi i 35 njësive tregtare	17,500,000 lekë	Vendosja e ndriçimit dhe ujit	350,000 lekë	Totali	24,350,000 lekë
Shtrimi dhe asfaltimi, qira	6,000,000 lekë											
Rrethimi me mur dekorativ	500,000 lekë											
Ndërtimi i 35 njësive tregtare	17,500,000 lekë											
Vendosja e ndriçimit dhe ujit	350,000 lekë											
Totali	24,350,000 lekë											
<p>Koha e zbatimit</p> <p>2006–2008</p>		<p>Periudha e pritjes së rezultatit</p> <p>Pas 2008</p>										



Nr 22	Projekti Q2: O1:PG1:p6: Përgatitja e studimi për ndërtimi e Parkut Industrial të Transportit	Lloji i programit Q2: O1:PG1: Përdorimi në vazhdimësi i metodologjive të reja për nxitjen dhe mbështetjen e bizneseve
Përshkrim i shkurtër i projektit		
<p>Projekti parashikon planifikimin e ndërtimit të një Parku Industrial të Transportit në zonën afër Stacionit Trenit, tek magazinat. Do të jetë një ndër qendrat e rëndësishme të transportit në shërbim të biznesit vendas përfshirë edhe Shëngjinin e periferinë. Vendi i menduar është pranë superstradës dhe afër Stacionit të Hekurudhës. Është kryqëzim edhe për zonën veriore të vendit. Do të shërbejë për transport të brendshëm e të jashtëm. Një studim zonal urbanistik do të përgatitet nga një grup urbanistësh. Do të dalin qartë nevojat për përmirësim dhe ndërhyrjen në infrastrukture. Do të bëhet rrethimi i sheshit e do të planifikohet vendosja e objekteve. Detyra e projektimit bëhet nga seksioni urbanistik dhe paraqitet në KRrT për miratim. Seksioni i urbanistikës, gjatë përgatitjes së detyrës të projektimit, do të marrë parasysh mendimet e specialistëve të fushave të ndryshme, biznesit e tjerë.</p>		
Rezultatet e pritura	Plani zonal i parkut industrial Efektivitet ekonomik Lehtësi transporti Zhvillim biznesi Sistemimi i zonës	Përfituesit Bashkia Biznesi (Durrës, Lezhë, Shëngjin, Shkodra)
Aktorët e mundshëm	Bashkia Bizneset private Ministria e Transporteve Dhoma e Tregtisë dhe Industrisë Donatorë	Kontributet e mundshme në projekt Bashkia (ekspertizë) Bizneset private Ministria e Transporteve Dhoma e Tregtisë dhe Industrisë Donatorë
Para kushtet	Qenia njeje transporti (vendi i pëzgjedhur) Nevoja e madhe për llojin e biznesit Pozicioni pranë superstradës për t'u lidhur jo vetëm brenda vendit por edhe me Kosovën, Mal i Zi, nëpërmjet portit Shëngjin dhe Durrës	Faktorë rrezikues Vonesë në regjistrimin e pronave publike Konkurrence e qyteteve të madhe Mungesë financimi Transporti hekurudhor është akoma i dobët Infrastrukture rrugore e brendshme e pazhvilluar
Shpenzimet e llogaritura	Fushata e sensibilizimit Përgatitja e detyrës projektimit Organizimi tenderit Ceremonia e hapjes Totali	100,000 lekë 130,000 lekë 20,000 lekë 50,000 lekë 300,000 lekë
Koha e zbatimit Viti 2005	Periudha e pritjes së rezultatit 2006 e vazhdim	

Nr 23	Projekti Q2:O1:PG2:p1: Promovimi i potencialeve për zhvillimin e biznesit agro-ushqimor në zonën industriale të qytetit	Lloji i programit Q2:O1:PG2: Riaktivizimi i industrisë përpunuese
Përshkrim i shkurtër i projektit Projekti synon stimulimin e re-zhvillimit të sektorit të agrobiznesit në Qarkun e Lezhës. Gjatë dekadës së fundit, aktiviteti në këtë sektor ka rënë shumë. Në veçanti, ky projekt do të përgatisë plan biznese për këtë sektor. Meqenëse objektet janë tashmë prona private atëherë mendohet të ndihmohen pronarët aktuale apo ato që dëshirojnë të përfshihen në këtë lloj biznesi për të përgatitur plane biznesi për çdo ish aktivitet. Planet e biznesit, që do të përgatiten nga specialistë të mirëfilltë, do t'i vihen në dispozicion pronarëve dhe komunitetit të biznesit. Ky projekt synon uljen e papunësisë dhe rritjen e prodhimeve bujqësore. Aktivizimi i këtyre aktiviteteve do të ndihmonte në të gjitha aspektet klimën e zhvillimit ekonomik të Bashkisë së Lezhës. Këto aktivitete janë: fabrika e salcës së domates, fabrika e përpunimit të konservimit të fruta-perimeve, fabrika e vajit, fabrika e përpunimit të mishit, fabrika e produkteve të qumështit, fabrika e pijeve alkooolike etj.		
Rezultatet e pritshme Bizneset bëhen të ndërgjegjshëm për aktivizimin e këtyre bizneseve Zvogëlimi i papunësisë Shtimi i bizneseve Rritja e prodhimeve bujqësore-blegtorale		Përfituesit Komuniteti Komuniteti i biznesit Pronarët e objekteve Bashkia
Aktorët e mundshëm Bashkia Agjencia “100% Shqip” Dhoma e Tregtisë dhe Industrisë Donatorë të mundshëm Pronarët e objekteve		Kontributet e mundshme në projekt Bashkia Agjencia “100% Shqip” Dhoma e Tregtisë dhe Industrisë Donatorë të mundshëm Pronarë e objekteve
Para kushtet Pronarët e objekteve janë të interesuar Aktorët janë pozitivë lidhur me të ardhmen e sektorit Lënda e parë sigurohet lehtësi sht Zhvillimi i ndërmarrjeve të vogla e të mesme po nxiten edhe nga institucionet e huaja e vendase		Faktorë rrezikues Mos siguriimi i fondeve të nevojshme Mos koordinimi i aktorëve Mos interesimi i pronarëve që bashkëpunim me aktorë të tjerë
Shpenzimet e llogaritura Totali		1,500,000 lekë
Koha e zbatimit 2005–2006		Periudha e pritjes së rezultatit Pas 2006



Nr 24	Projekti Q2:O1:PG2:p2: Rehabilitimi i rrugës të zonës industriale dhe përmirësimi i furnizimit me energji elektrike dhe ujë të pijshëm	Lloji i programit Q2:O1:PG2: Riaktivizimi i industrisë përpunuese
Përshkrim i shkurtër i projektit Rruga për në zonën industriale të qytetit është tepër e dëmtuar, si pasojë e amortizimit në vite dhe e mungesës së investimeve në të. Kjo rrugë ka gjatësi prej 1.5 km dhe lidh qytetin me zonën industriale të qytetit. Me nikonstruksionin e kësaj rruge, krijohen kushte të përshtatshme për vënien në punë të fabrikës së qumështit, fabrikës së vajit, fabrikës së përpunimit të fruta-perimeve, përpunimit të peshkut, fabrikës së sallamit, marmelatës, salcës etj. Gjithashtu kjo rrugë i shërben edhe një lagjeje të tërë në afërsi të kësaj zone. Investimi në këtë rrugë është tepër i rëndësishëm për zhvillimin ekonomik të qytetit ton.		
Rezultatet e pritshme Përmirësimi i infrastrukturës Zhvillimi ekonomik i qytetit Zbutja e papunësisë Zhvillimi i biznesit	Përfituesit Komuniteti i gjërë Biznesi	
Aktorët e mundshëm Qeveria qendrore Donatorë të ndryshëm Bashkia Shoqatat e biznesit	Kontributet e mundshme në projekt Qeveria qendrore Donatorë të ndryshëm Bashkia Shoqatat e biznesit	
Para kushtet Tabani i rrugës ekziston Interesimi i qeverisë vendore dhe qendrore Interesimi i biznesit	Faktorë rrëzikues Pamundësi financiare	
Shpenzimet e llogaritura Totali	40,800,000 lekë	
Koha e zbatimit 2005–2006	Periudha e pritjes së rezultatit 2007, menjëherë pas përfundimit të punimeve	

Nr 25	Projekti Q3:O1:PG1:p1: Përgatitja e Planit Rregullues të Qytetit të Lezhës	Lloji i programit Q3:O1:PG1: Skicimi i një kornize rregullatore urbane bazë për t'i paraprirë nevojave zhvillimore
Përshkrim i shkurtër i projektit Ky projekt trajton një nevojë urgjente e që ka një ndikim të madh në rregulloret vendore. Lezha ka një nevojë urgjente për një plan urban të plotë për të sistemuar shtesën natyrale të popullsisë, ndarjet dhe instalimin e infrastrukturës. Një plan rregullues do të zgjidhë shumë probleme të krijuara në qytet gjatë një dekade e gjysmë si rezultat i ndryshimeve të mëdha demografike. Në sajë të rritjes së popullsisë dhe ndërtimeve jo të sigurta të blloqeve të apartamenteve dhe ndërtimeve të tjera, hartimi dhe realizimi i një plani rregullues është me rëndësi të madhe. Plani do të ndalojë ndërtimet informale dhe ilegale dhe do të disiplinojë industrinë e ndërtimit duke krijuar hapësira të lejueshme për ndërtime të standardeve të larta. Si rrjedhim, kjo do të tërheqë investimet vendase dhe të huaja		
Rezultatet e pritshme Zgjidhen disa probleme sociale Sistemohen zonat në blloqet e reja të banimit Ndhimohet biznesi Ofrohen shërbime cilësore komunitetit Disiplinohen ndërtimet e reja Hartohen me kujdes projekte të reja		Përfituesit Komuniteti i gjërë Zona turistike Biznesi
Aktorët e mundshëm Qeveria qendrore KRRt Donatorë të ndryshëm Bashkia Komuna e Ankonës Shoqatat e biznesit		Kontributet e mundshme në projekt Qeveria qendrore KRRt Donatorë të ndryshëm Bashkia Komuna e Ankonës Shoqatat e biznesit
Para kushtet Studimi për zgjerimin e vijës kufizuese të ndërtimeve i përfunduar		Faktorë rrezikues Mos koordinimi i veprimeve të aktorëve Mos sigurimi i mjeteve financiare të nevojshme
Shpenzimet e llogaritura Totali		10,000,000 lekë
Koha e zbatimit 2005–2006		Periudha e pritjes së rezultatit 2007



Nr 26	Projekti Q3:O1:PG1:p2: Realizimi i studimit dhe projektit për sistemimin e Lumit Drin duke përfshirë edhe ndërtimin e portit Lumor	Lloji i programit Q3:O1:PG1: Skicimi i një kornize rregullatore urbane bazë për t'i paraprirë nevojave zhvillimore
Përshkrim i shkurtër i projektit Ky projekt konsiston në rregullimin e rrjedhës së ujit përgjatë Lumit Drin ndërsa hyn në Lezhë si dhe në ndërtimin e një porti të ri për qytetin. Ai do të zgjidhi disa probleme sociale e ekonomike dhe do të veprojë si një bazë për zhvillimin e turizmit. Në përfundim, ky projekt do të ketë një influencë të madhe në zhvillimin ekonomik të Qarkut në tërësi duke zgjidhur shumë probleme të ndryshme sidomos rreth zonave të Zadrimës. Lumi i Drinit është i rëndësishëm në shumë aspekte për qytetin, bujqësinë, peshkimin, furnizimin me ujë, si dhe ka një potencial të madh për transportin vendas si dhe për atë ndërkombëtar. Hapja e një porti të ri hap një perspektivë të re për qytetin dhe rajonin duke pasur i lidhur ato me qytetet rreth Detit Adriatik. Gjithashtu rrit perspektivën për zhvillimin e turizmit në rajon ndërkohë që gërmimi në fund të lumit dhe forcimi i brigjeve të tij do të përmirësojnë situatën e tij. Projekti gjithashtu konsiston në ndërtimin e një rruge, trotuareve si dhe zona të ndriçuara dhe zbavitëse përgjatë anës së lumit.		
Rezultatet e pritshme Përmirësim i habitatit të mjedisit Përmirësim i mjedisit për komunitetin Përmirësim infrastrukture për agrobiznesin Më shumë perspektivë për sektorin e turizmit	Përfituesit Komuniteti Turizmi Agrobiznesi	
Aktorët e mundshëm Akademia e Shkencave OJF të ndryshme	Kontributet e mundshme në projekt OJF Qeveria Shqiptare	
Para kushtet Ekzistenca e portit historik Kërkesë e përsëritur e komunitetit	Faktorë rrezikues Mungesë financimi	
Shpenzimet e llogaritura Totali	5,000,000 lekë	
Koha e zbatimit 2005–2008	Periudha e pritjes së rezultatit Pas 2008	

Nr 27	Projekti Q3:O1:PG1:p3: Përgatitja e planit për vend parkimet e automjeteve	Lloji i programit Q3:O1:PG1: Skicimi i një kornize rregullatore urbane bazë për t'i paraprirë nevojave zhvillimore												
<p>Përshkrim i shkurtër i projektit</p> <p>Ky projekt synon të rregullojë situatën kaotike të parkimeve në qytet duke krijuar më hapësirë për parkime dhe duke përmirësuar trafikun. Krijimi i parkimeve të reja në vende të përshtatshme është kusht për zhvillimin e planifikuar dhe të kontrolluar urban të qytetit duke përmirësuar kështu shërbimet publike, aktivitetet e bizneseve dhe lëvizjen e lirshme të qytetarëve.</p> <p>Në mënyrë specifike, projekti synon krijimin e parkimeve me një sipërfaqe totale prej 2,000 m² në Lagjen Besëlidhja, në një zonë të re banimi në Rugën Shtraus.</p>														
Rezultatet e pritshme Përmirësim i shërbimit publik Rritja e hapësirës për parkimet Lehtësimi i trafikut Rritje të të ardhurave të bashkisë Rritje e sigurisë së kalimtarëve Ecje e lirshme e njerëzve në përgjithësi		Përfituesit Komuniteti Bashkia												
Aktorët e mundshëm Bashkia Donatorë të mundshëm		Kontributet e mundshme në projekt Bashkia Donatorë të mundshëm												
Para kushtet Ekzistojnë hapësirat e nevojshme për ndërtimin e këtyre parkimeve Përcaktimi i projektit si një prioritet		Faktorë rrezikues Vonesa në kalimin e pronës publike në administrim të bashkisë Pamjaftueshmëria e fondeve												
<table border="0"> <tr> <td colspan="2">Shpenzimet e llogaritura</td> </tr> <tr> <td>Shtrim asfaltim</td> <td>25,000,000 lekë</td> </tr> <tr> <td>Rrethim</td> <td>1,000,000 lekë</td> </tr> <tr> <td>Vendosje barriere (trau hyrës)</td> <td>300,000 lekë</td> </tr> <tr> <td>Ndriçimi</td> <td>100,000 lekë</td> </tr> <tr> <td>Totali</td> <td>26,400,000 lekë</td> </tr> </table>			Shpenzimet e llogaritura		Shtrim asfaltim	25,000,000 lekë	Rrethim	1,000,000 lekë	Vendosje barriere (trau hyrës)	300,000 lekë	Ndriçimi	100,000 lekë	Totali	26,400,000 lekë
Shpenzimet e llogaritura														
Shtrim asfaltim	25,000,000 lekë													
Rrethim	1,000,000 lekë													
Vendosje barriere (trau hyrës)	300,000 lekë													
Ndriçimi	100,000 lekë													
Totali	26,400,000 lekë													
Koha e zbatimit 2006–2010		Periudha e pritjes së rezultatit 2010 Pas përfundimit të punimeve												



Nr 28	Projekti Q3:O2:PG1:p1: Riparimi i trotuareve në rrugët kryesore të qytetit	Lloji i programit Q3:O2:PG1: Zhvillimi i sistemit rrugor ekzistues në Lezhë
Përshkrim i shkurtër i projektit Përveç trotuareve gjatë dy rrugëve kryesore, trotualet janë në gjendje tepër të amortizuar dhe në disa zona mungojnë plotësisht. Ky projekt konsiston në ndërtimin e trotuareve në qytet. Një investim i tillë do të evitohet aksidentet e mundshme të kalimtarëve dhe sidomos të fëmijëve. Gjithashtu përmirësohet dhe infrastruktura.		
Rezultatet e pritshme Përmirësimi i infrastrukturës Evitimi i aksidenteve të mundshme		Përfituesit Komuniteti
Aktorët e mundshëm Donatorë të ndryshëm Bashkia Shoqatat e biznesit		Kontributet e mundshme në projekt Donatorë të ndryshëm Bashkia Shoqatat e biznesit
Para kushtet Rrugët ekzistuese disa prej të cilave me taban trotuari të gatshëm Interesimi i biznesmenëve të ndryshëm		Faktorë rrëzikues Pamundësi financiare
Shpenzimet e llogaritura Trotuar, Rr “Fran Bardhi” Trotuar, Rr “Gjergj Kastrioti” Trotuar, Rr “GJ Fishta” Trotuar, Rr “Luigj Gurakuqi” Totali		 1,326,000 lekë 1,530,000 lekë 3,060,000 lekë 3,060,000 lekë 8,976,000 lekë
Koha e zbatimit 2005–2006		Periudha e pritjes së rezultatit 2007 në fund të punimeve

Nr 29	Projekti Q3:O2:PG1:p2: Ndërtimi i trotuareve nga qendra administrative deri tek Ura e Cenit, përgjatë rrugës Shtraus, nga kryqëzimi qendror deri tek Shtëpia e Oficerëve dhe lagjen Skenderbeg	Lloji i programit Q3:O2:PG1: Zhvillimi i sistemit rrugor ekzistues në Lezhë
Përshkrim i shkurtër i projektit Më vazhdim të projektit nr. 28, projekti aktual parashikon ndërtimin e disa trotuareve në Lezhë nga qendra administrative deri te Ura e Cenit. Ky investim synon evitimin e aksidenteve e qytetarëve e sidomos të të moshuarave e fëmijëve. Gjithashtu do t'i japi mundësi qytetarëve të ecin lirshëm, do të ndihmojë bizneset të risin të fitimet si dhe bashkinë të rrisi të ardhurat e saj. Do të përmirësojë gjithashtu kushtet e jetës për qytetarët dhe vizitorët.		
Rezultatet e pritshme Përmirësimi i infrastrukturës Evitimi i aksidenteve të ndryshme		Përfituesit Komuniteti
Aktorët e mundshëm Donatorë të ndryshëm Bashkia Shoqata e biznesit		Kontributet e mundshme në projekt Donatorë të ndryshëm Bashkia Shoqata e biznesit
Para kushtet Ekzistojnë rrugët dhe disa nga këto janë me taban trotuari Interesimi i biznesit		Faktorë rrezikues Mungesa e financimit
Shpenzimet e llogaritura		
Trotuare, Qendër-Ura e Cenit		9,500,000 lekë
Trotuare, Rruga "Shtraus"		11,200,000 lekë
Trotuare deri te Shtëpia e Oficerëve		5,200,000 lekë
Trotuare, Lagje "Skënderbeg"		5,000,000 lekë
Totali		30,900,000 lekë
Koha e zbatimit 2007-2008		Periudha e pritjes së rezultatit Pas 2008



Nr 30	Projekti Q3:O2:PG1:p3: Rehabilitimi i ndriçimit publik në rrugën e Spitalit	Lloji i programit Q3:O2:PG1: Zhvillimi i sistemit rrugor ekzistues në Lezhë
Përshkrim i shkurtër i projektit Rruga për në Qendrën Spitalore të rrethit Lezhë, është tepër e ngushtë dhe me kthesa të forta dhe nuk është e favorshme në raste urgjencash. Gjithmonë është menduar për një rrugë të dytë për në Qendrën Spitalore e cila i shërben jo vetëm rrethit të Lezhës por edhe Prefekturës së Qarkut Lezhë. Për shkak të pamundësisë financiare, projekti i propozuar ka mbetur deri më tani në letër.		
Rezultatet e pritura Përmirësimi i infrastrukturës Zgjidhet problemi i urgjencave		Përfituesit Komuniteti i qarkut
Aktorët e mundshëm Qeveria qendrore Donatorë të ndryshëm Bashkia Shoqatat e biznesit		Kontributet e mundshme në projekt Qeveria qendrore Donatorë të ndryshëm Bashkia Shoqatat e biznesit
Para kushtet Traseja e rrugës ekziston Interesimi i qeverisë vendore dhe qendrore		Faktorë rrëzikues Mungesa e fondeve
Shpenzimet e llogaritura Totali		45,900,000 lekë
Koha e zbatimit Viti 2005–2006		Periudha e pritjes së rezultatit Pas 2006 në përfundim të punimeve

<i>Nr 31</i>	Projekti Q3:O2:PG1:p4: Ndërtimi i Unazës së Qytetit	Lloji i programit Q3:O2:PG1: Zhvillimi i sistemit rrugor ekzistues në Lezhë
<p>Përshkrim i shkurtër i projektit</p> <p>Projekti parashikon ndërtimin e rrugës së unazës si një zgjidhje për të ulur nivelin e ndotjes së ajrit nga tymrat e makinave dhe për mënjanimin e trafikut. Ndërtimi i unazës nëpërmjet një projekti që përshtatet me planin rregullues do të zgjidhë shumë çështje dhe të përmirësojë qarkullimin e makinave, transportin e mallrave dhe njerëzve, uljen e ndotjes së ambientit dhe sigurinë e jetës së njerëzve dhe vizitorëve.</p>		
<p>Rezultatet e pritshme</p> <p>Zbutja e trafikut Rritja shpejtësisë së lëvizjes Përmirësimi i kushteve të jetesës Ulja e ndotjes</p>		<p>Përfituesit</p> <p>Komuniteti Biznesi Bashkia</p>
<p>Aktorët e mundshëm</p> <p>Qeveria qendrore Ministria e Transportit dhe Telekomunikacionit Bashkia KRrT Donatorë të mundshëm</p>		<p>Kontributet e mundshme në projekt</p> <p>Qeveria qendrore Ministria e Transportit dhe Telekomunikacionit Bashkia KRrT Donatorë të mundshëm</p>
<p>Para kushtet</p> <p>Hartimi i planit rregullues Nevoja për zbutjen e trafikut Nevoja për uljen e ndotjes</p>		<p>Faktorë rrezikues</p> <p>Pamundësia e financimit Probleme me pronarët e tokave</p>
<p>Shpenzimet e llogaritura</p> <p>Totali</p>		<p>40,000,000 lekë</p>
<p>Koha e zbatimit</p> <p>Deri 2009</p>		<p>Periudha e pritjes së rezultatit</p> <p>2010, pas zbatimit të projektit</p>



Nr 32	Projekti Q3:O2:PG1:p5: Ndërtimi i rrugës Ura Cenit- Mbikalimi Hekurudhor	Lloji i programit Q3:O2:PG1: Zhvillimi i sistemit rrugor ekzistues në Lezhë
Përshkrim i shkurtër i projektit Projekti synon rikonstrukcionin e një nga rrugëve më kryesore të Lezhës. Kjo rrugë fillon tek Ura e Cenit e vazhdon deri tek hyrja në autostradë dhe ka gjatësi prej 1.5 km dhe gjerësi 8 m. Kjo rrugë është në gjendje të keqe për shkak të amortizimit në vite dhe fluksit të madh të trafikut. Rruga nuk ka trotuare e ndriçim të cilat përbëjnë rrezik për këmbësorët dhe automjetet. Kjo rrugë lidh qytetin me zonën turistike të Lezhës.		
Rezultatet e pritura Përmirësimi i infrastrukturës Përmirësimi i transportit Krijon vende pune I shërbehet biznesit Lehtësimi i turizmit Përmirësimi i kushteve të jetesës		Përfituesit Komuniteti i gjërë Biznesi Turistët
Aktorët e mundshëm Donatorë të ndryshëm Bashkia Shoqatat e biznesit		Kontributet e mundshme në projekt Donatorë të mundshëm Bashkia Shoqatat e biznesit
Para kushtet Rruga ekzistuese Ura e re në përfundim Interesimi i biznesit		Faktorë rrezikues Pamundësi financiare
Shpenzimet e llogaritura Totali		54,000,000 lekë
Koha e zbatimit Viti 2005		Periudha e pritjes së rezultatit 2006, menjëherë pas përfundimit të punimeve

Nr 33	Projekti Q3:O2:PG1:p6: Rikonstruksioni i Urës së Vjetër të Lezhës dhe Urës Kryesore	Lloji i programit Q3:O2:PG1: Zhvillimi i sistemit rrugor ekzistues në Lezhë
<p>Përshkrim i shkurtër i projektit</p> <p>Ura e vjetër e Lezhës ndodhet në të njëjtën vend ku ndodhet edhe Memoriali i Heroit Kombëtar Skënderbeu. Kjo urë lidh superstradën Tiranë–Shkodër me zonën historike të qytetit tonë. Nëpërmjet kësaj ure lidhen me qytetin edhe lagja “Kodër Marlekaj” dhe lagja “Cara”. Kjo urë është me një rëndësi të madhe historike, sociale dhe kulturore.</p> <p>Gjithashtu ka nevojë për rikonstruksione të pjesshme në Urën Kryesore pasi është një e një fluksi të madh të qarkullimit rrugor.</p> <p>Rekonstruksioni i këtyre dy urave është me një rëndësi të madhe ekonomike për qytetin.</p>		
<p>Rezultatet e pritshme</p> <p>Përmirësimi i infrastrukturës</p> <p>Evitimi i aksidenteve të mundshme</p> <p>Rritja e zhvillimit ekonomik</p> <p>Përmirësimi i kushteve të jetesës</p>		<p>Përfituesit</p> <p>Komuniteti i gjërë</p> <p>Biznesi</p>
<p>Aktorët e mundshëm</p> <p>Qeveria qendrore</p> <p>Donatorë të ndryshëm</p> <p>Bashkia</p> <p>Shoqatat e biznesit</p>		<p>Kontributet e mundshme në projekt</p> <p>Qeveria qendrore</p> <p>Donatorë të ndryshëm</p> <p>Bashkia</p> <p>Shoqatat e biznesit</p>
<p>Para kushtet</p> <p>Interesimi i qeverisë vendore dhe qendrore</p> <p>Interesimi i bizneseve të ndryshëm</p>		<p>Faktorë rrezikues</p> <p>Pamundësi financiare</p>
<p>Shpenzimet e llogaritura</p> <p>Ura e Vjetër</p> <p>Ura Kryesore</p> <p>Totali</p>		<p>10,200,000 lekë</p> <p>4,000,000 lekë</p> <p>14,200,000 lekë</p>
<p>Koha e zbatimit</p> <p>2006–2007</p>		<p>Periudha e pritjes së rezultatit</p> <p>2008, menjëherë pas përfundimit të punimeve</p>



Nr 34	Projekti Q3:O2:PG1:p 7: Përfundimi i ndërtimit të Urës së Cenit	Lloji i programit Q3:O2:PG1: Zhvillimi i sistemit rrugor ekzistues në Lezhë
Përshkrim i shkurtër i projektit Ky projekt synon përfundimin e ndërtimit të Urës së Cenit pasi është një objekt me një rol të rëndësishëm për Qytetin e Lezhës. Kjo urë lidh tregun e lirë me lagjet kryesore të qytetit e zonën turistike të Vainit. Me përfundimin e punimeve të filluara që në vitin 2004 do të lehtësohet gjithashtu edhe qarkullimi i automjeteve.		
Rezultatet e pritura Përmirësimi i infrastrukturës Evitimi i aksidenteve të mundshme Zhvillim ekonomik i zonës Përmirësimi i kushteve të jetesës		Përfituesit Komuniteti i gjërë Biznesi vendas
Aktorët e mundshëm Qeveria qendrore Donatorë të ndryshëm Bashkia Shoqatat e biznesit		Kontributet e mundshme në projekt Qeveria qendrore Donatorë të ndryshëm Bashkia Shoqatat e biznesit
Para kushtet Interesimi i qeverisë vendore dhe qendrore Interesimi i bizneseve të ndryshëm		Faktorë rrezikues Pamundësi financiare
Shpenzimet e llogaritura Totali		3,000,000 lekë
Koha e zbatimit 2005–2006		Periudha e pritjes së rezultatit 2006, menjëherë pas përfundimit të punimeve

Nr 35	Projekti Q3:O2:PG1:p8: Rikonstrukcioni i rrugës Lezhë–Vain	Lloji i programit Q3:O2:PG1: Zhvillimi i sistemit rrugor ekzistues në Lezhë
<p>Përshkrim i shkurtër i projektit</p> <p>Rruga Lezhë–Vain është tepër e amortizuar, e në disa segmente është gati e pakalueshme. Gjatësia e saj është 3 km. Kjo rrugë është tepër e rëndësishme për zhvillimin ekonomik të qytetit pasi ajo lidh qytetin me zonën turistike të tij.</p> <p>Duke pasur parasysh rëndësinë që ka sot e në të ardhmen zhvillimi i turizmit të kësaj zone, është e nevojshme që të zbatohet projekti i ndërtimit të kësaj rruge.</p> <p>Parashikohet që pjesa e parë të rikonstruktohet dhe pjesa e dytë të ndërtohet e re.</p>		
<p>Rezultatet e pritshme</p> <p>Përmirësimi i infrastrukturës Rritja e numrit të turistëve Rritja e kushteve të jetesës Zhvillimi i biznesit</p>		<p>Përfituesit</p> <p>Komuniteti i gjërë Zona turistike Biznesi</p>
<p>Aktorët e mundshëm</p> <p>Qeveria qendrore Donatorë të ndryshëm Këshilli i Qarkut Bashkia Shoqatat e biznesit</p>		<p>Kontributet e mundshme në projekt</p> <p>Qeveria qendrore Donatorë të ndryshëm Këshilli i Qarkut Shoqatat e biznesit</p>
<p>Para kushtet</p> <p>Pjesë a bazës së rrugës ekziston Interesimi i qeverisë vendore dhe qendrore</p>		<p>Faktorë rrezikues</p> <p>Pamundësi financiare</p>
<p>Shpenzimet e llogaritura</p> <p>Totali 57,120,000 lekë</p>		
<p>Koha e zbatimit</p> <p>Viti 2008–2009</p>		<p>Periudha e pritjes së rezultatit</p> <p>2010, menjëherë pas përfundimit të punimeve</p>



Nr 36	Projekti Q4:O1:PG1:p1: Ngritja e një impianti për përpunimin e ujërave të zeza	Lloji i programit Q4:O1:PG1: Përmirësimi i standardit të shkarkimeve të ujërave të zeza në mjedis
Përshkrim i shkurtër i projektit Ky projekt parashikon instalimin e një impianti për përpunimin e ujërave të zeza krahas rikonstruksionit të rrjetit ekzistues të KUZ në qytet. Ky projekt diktohet nga tre arsye: mija e popullsisë së qytetit ka mbingarkuar sistemin aktual; sistemi është amortizuar së tepërmi; nuk është treguar fare kujdes ndaj sistemit. Deri tani derdhet e ujërave të zeza janë bërë direkt në Lumin Drin dhe asnjë masë nuk është marrë për mënjanimin e pasojave. Në disa segmente ka përzierje të ujit të pijshëm me ujërat e zeza, gjë që ka çuar në rritjen e rasteve të sëmundjeve gastrointestinale. Për këtë arsye investimi në rrjetin e KUZ është urgjent për qytetin tonë. Projekti do të realizohet në harmoni me projektin e Bankës Botërore dhe asaj Evropiane si dhe në kuadër të Planit Rregullues Urban të qytetit.		
Rezultatet e pritshme Përmirësimi i infrastrukturës Zvogëlimi i ndotjes Përmirësimi i ambientit	Përfituesit Komuniteti i gjërë	
Aktorët e mundshëm Qeveria qendrore Donatorë të ndryshëm Bashkia Shoqatat e biznesit	Kontributet e mundshme në projekt Qeveria qendrore Donatorë të ndryshëm Bashkia Shoqatat e biznesit	
Para kushtet Investimet e mëparshme Interesimi i qeverisë vendore dhe qendrore	Faktorë rrezikues Pamundësi financiare	
Shpenzimet e llogaritura Totali	186,640,000 lekë	
Koha e zbatimit Deri 2008	Periudha e pritjes së rezultatit 2009, menjëherë pas përfundimit të punimeve	

Nr 37	Projekti Q4:O1:PG2:p1: Krijimi i një vendi për grumbullimin e plehrave	Lloji i programit Q4:O1:PG2: Menaxhim i mbetjeve urbane solide
<p>Përshkrim i shkurtër i projektit</p> <p>Trajtimi i mbetjeve urbane është një shqetësim që kërkon zgjidhje të ngutshme për qytetin e Lezhës. Deri tani mungon një i tillë, me gjithë përpjekjet e Bashkisë e cila ka të plotë projektin për ndërtimin e këtij impianti. Gjithashtu Bashkia ka në platformën e këtij viti grumbullimin e diferencuar të mbetjeve urbane për riciklimin e tyre.</p> <p>Përpjekjet kanë filluar që në vitin 2003 dhe janë ndërprerë për shkak të ujërave nëntokësore. Projekti do të realizohet me fonde të Qeverisë Italiane (Ministria e Mjedisit) e cila ka siguruar disa ekspertë të cilët janë sjellë nëpërmjet Ambasadës Italiane.</p>		
<p>Rezultatet e pritshme</p> <p>Një qyteti pastër dhe bashkëkohor Përmirësim i kushteve të jetesës Përmirësim i ambientit</p>		<p>Përfituesit</p> <p>Komuniteti i qarkut</p>
<p>Aktorët e mundshëm</p> <p>Qeveria qendrore Donatorë të ndryshëm Bashkia Shoqatat e biznesit</p>		<p>Kontributet e mundshme në projekt</p> <p>Qeveria qendrore Donatorë të ndryshëm Bashkia Shoqatat e biznesit</p>
<p>Para kushtet</p> <p>Projekti i detajuar Është siguruar vendi i përpunimit të mbetjeve urbane</p>		<p>Faktorë rrezikues</p> <p>Pamundësi financiare</p>
<p>Shpenzimet e llogaritura</p> <p>Totali</p>		<p>111,367,000 lekë</p>
<p>Koha e zbatimit</p> <p>Deri 2008</p>		<p>Periudha e pritjes së rezultatit</p> <p>2009, menjëherë pas përfundimit të punimeve</p>



Nr 38	Projekti Q4:O1:PG2:p2: Ngritja e një sistemi për grumbullimin dhe përpunimin e mbeturinave të spitalit të qytetit	Lloji i programit Q4:O1:PG2: Menaxhimi i mbetjeve urbane solide
Përshkrim i shkurtër i projektit Me këtë projekt parashikohet planifikimi dhe zgjidhja e administrimit të mbetjeve Spitalore. Aktualisht nuk ka ndonjë trajtim të veçantë të këtyre mbetjeve nga Spitali i Lezhës (Spitali rajonal dhe Materniteti). Mbetjet nga departamenti i sëmundjeve infektive vazhdojnë të jenë një problem i veçantë. Realizimi i këtij projekti do të përmirësojë shëndetin publik dhe mbrojtje qytetarët nga shfaqja e sëmundjeve të ndryshme. Riorganizimi i këtij sistemi është i një rëndësie kryesore dhe kjo do të realizohet duke pasur parasysh zhvillimin e planifikuar urban të qytetit.		
Rezultatet e pritshme Eliminimi i rrezikut të madh që shkaktojnë mbetjet Rritja e mbrojtjes së shëndetit të qytetarëve Përmirësimi i nivelit të shëndetit publik	Përfituesit Komuniteti Spitali	
Aktorët e mundshëm Drejtoria e Shëndetit Publik Spitali Ministria e Shëndetësisë Bashkia	Kontributet e mundshme në projekt Drejtoria e Shëndetit Publik Spitali Ministria e Shëndetësisë Bashkia Donatorët	
Para kushtet Rikonstruksioni i spitalit Vend i përshtatshëm për ndërtimin e spitaleve Ndërgjegjësimi i punonjësve të këtij sektori	Faktorë rrëzikues Mungesë mbështetje financiare	
Shpenzimet e llogaritura Fushatë sensibilizimi Përgatitje e detyrës së projektimit Organizimi i tenderit Realizimi i projektit Totali	 50,000 lekë 50,000 lekë 100,000 lekë 300,000 lekë 500,000 lekë	
Koha e zbatimit Viti 2005	Periudha e pritjes së rezultatit 2006	

Nr 39	Projekti Q4:O1:PG3:p1: Krijimi i zonave të gjelbërta në lagjet e zonave të Gurrës, Skënderbeut dhe Besëlidhjes	Lloji i programit Q4:O1:PG3: Zgjerimi i sipërfaqeve të gjelbra
<p>Përshkrim i shkurtër i projektit</p> <p>Lagja Skënderbeg shtrihet në zonën më të vjetër të qytetit, pranë zonës arkeologjike dhe administrative me një sipërfaqe prej 11,000 m². Lagja Gurra është e pozicionuar në jug-lindje të qytetit me një sipërfaqe prej 36,000 m² nga të cilat 12,000 m² kanë nevojë për ndërhyrje urgjente në infrastrukturën ekzistuese. Lagja Besëlidhja përfshin hotelin kryesor të qytetit si dhe është një qendër e rëndësishme banimi.</p> <p>Asnjë investim nuk është bërë në këto zona për më shumë se 10 vjet në aspektin e krijimit të parqeve dhe zonave të gjelbra. Këto 3 blloqe banimi janë me një popullsi prej rreth 6,000 banorësh të cilët kanë jetuar në kushte të vështira. Sistemimi dhe ndërtimi i parqeve të gjelbra është kërkesë e vazhdueshme e komunitetit.</p>		
Rezultatet e pritshme Përmirësim i shërbimit publik Përmirësim i infrastrukturës Përmirësim i kushteve të jetesës Përmirësim të ambientit		Përfituesit Komuniteti Bizneset vendase Biznesi i turizmit
Aktorët e mundshëm Bashkia OJF-të (Karitasi Zviceran, etj.) Komuniteti		Kontributet e mundshme në projekt Bashkia Donatorët
Para kushtet Ekzistenca e hapësirave të përshtatshme Kërkesat e komunitetit		Faktorë rrezikues Mos aktivizimi i fondeve për këtë projekt Mos koordinim i veprimeve të aktorëve
Shpenzimet e llogaritura		
Totali		4,300,000 lekë
Koha e zbatimit 2005–2007		Periudha e pritjes së rezultatit Pas çdo faze të zbatimit të projektit



Nr 40	Projekti Q4:O1:PG3:p2: Krijimi i zonave të gjelbëruara në rrugët dhe sheshet kryesore të qytetit	Lloji i programit Q4:O1:PG3: Zgjerimi i sipërfaqeve të gjelbra
Përshkrim i shkurtër i projektit Zbatimi i projektit do të ndihmojë në zgjidhjen e shumë çështjeve që kanë të bëjnë me ambientin në këtë qytet dhe në përmirësimin e gjelbërimit të shëtitorës kryesore dhe të disa rrugëve nga qendra në periferi të Lezhës. Bëhet i domosdoshëm ky projekt për faktin se pjesa më e madhe e pemëve dekorative janë të degraduara ndërkohë që janë ndërtuar e janë në proces ndërtimi disa trotuare nëpër qytet.		
Rezultatet e pritura Krijimi i një ambienti më të shëndetshëm dhe më të pastër	Përfituesit Komuniteti qytetar Biznesi vendas	
Aktorët e mundshëm Bashkia Dhoma e Tregtisë dhe Lindustrisë	Kontributet e mundshme në projekt Bashkia Donatorë të ndryshëm	
Para kushtet Ekzistenca e rrugëve dhe trotuareve Ekzistenca e projekteve përkatëse	Faktorë rrezikues Pamundësi financimi e plotë	
Shpenzimet e llogaritura Totali		32,000,000 lekë
Koha e zbatimit Deri korrik 2006	Periudha e pritjes së rezultatit 2007 pas zbatimit të projektit	

Nr 41	Projekti Q4: OI:PG3:p3: Ndërtimi i mini-lulishteve pranë pallateve të banimit, ambienteve të bizneseve dhe institucioneve publike	Lloji i programit Q4: OI:PG3: Zgjerimi i sipërfaqeve të gjelbra
<p>Përshkrim i shkurtër i projektit</p> <p>Ky projekt synon rritjen së sipërfaqes së gjelbër në qytet. Ky projekt do të bëhet e mundur në bashkëpunim me komunitetin për zonat e banuara, me biznesin dhe institucionet e ndryshme pranë ambienteve të tyre në qytet. Hapat që do të ndërmerren janë si me poshtë:</p> <ul style="list-style-type: none"> Përgatitja e miratimi i projektit që identifikon mundësitë e zhvillimit të gjelbërimit në qytet; Nxjtja e krijimit të komisioneve qytetare për gjelbërimin e hapsirave në çdo lokalitet; Rritja e ndërgjegjësimit për nevojën e projektit; Përfshirja e bizneseve në përmirësimin e gjelbërimit në ambientet pranë godinave; Nxjtja e institucioneve për gjelbërimin e ambienteve pranë godinave. <p>Bashkia e Lezhës do të përgatisë projektin për evidentimin e zonave të përshtatshme dhe të kërkojë miratimin e projektit nga KRRt. Ky projekt do t'i vihet në dispozicion të komuniteteve e institucioneve para zbatimit të tij dhe bashkia e qytetit do të vërë në dispozicion ekspertizë, pajisje dhe makineri aty ku ka nevojë.</p>		
Rezultatet e pritshme Rritja e sipërfaqes së gjelbër në qytet Përmirësimi i paraqitjes së qytetit Rritja e pjesëmarrjes së komuniteteve në përmirësimin e imazhit të qytetit Krijimi i një klime bashkëpunimi ndërmjet qytetarëve dhe organeve të qeverisjes		Përfituesit Komuniteti Bizneset
Aktorët e mundshëm Bashkia Komisionet qytetare Bizneset Institucionet		Kontributet e mundshme në projekt Bashkia Qytetarët Bizneset Donatorë të mundshëm
Para kushtet Në bashki operojnë biznese që merren me prodhimin e fidanëve e luleve Kultura qytetare historikisht na tregon se lezhjani e pëlqen gjelbërimin Komuniteti i biznesit po shfaq shenja të nevojës për zbulimin e ambienteve pranë aktiviteteve të tyre		Faktorë rrezikues Mos organizimi i mirë i projektit Ndërgjegjësimi i pamjaftueshëm për mirëmbajtjen e gjelbërimit si domos nga moshat e reja Pamundësia e financimit nga institucionet apo komunitetet
Shpenzimet e llogaritura Totali		
Koha e zbatimit 2005–2006		Periudha e pritjes së rezulttit 2006 e më pas



Nr 42	Projekti Q4:O1:PG4:p1: Krijimi i Qendrës Rinore	Lloji i programit Q4:O1:PG4: Përmirësimi i ambienteve çlodhëse dhe argëtuese
Përshkrim i shkurtër i projektit Realizimi i projektit krijon mundësinë të rinjve e të rejave të Qytetit të Lezhës të përmirësojnë eksperiencat e tyre si dhe aftësitë e tyre edukuese, sociale dhe ndërvepruese duke i mbajtur larg nga dukuritë negative të kohës. Projekti krijon mundësinë e kalimit në mënyrë të kulturuar të kohës së lirë. Ky projekt parashikohet të realizohet në tre faza: Zgjedhja e vendit dhe përgatitja për ndërtimin e veprës, zbatimi i saj në bashkëpunim me komunën e Milanos e Intersos Roma; Ndërtimi i qendrës; Pajisjen e saj me bazën e nevojshme materiale për sallat si ajo e leksioneve, të lojërave dhe të internetit.		
Rezultatet e pritura Rritja e nivelit social dhe edukativ i rinisë së qytetit	Përfituesit Të rinjtë dhe të rejat e qytetit Komuniteti	
Aktorët e mundshëm Bashkia Donatorë të mundshëm	Kontributet e mundshme në projekt Bashkia Donatorë të mundshëm OJQ të ndryshme	
Para kushtet Ekzistenca e hapësirës publike ose e ndërtesës për këtë qëllim	Faktorë rrezikues Financim i pamjaftueshëm	
Shpenzimet e llogaritura Totali	6,000,000 lekë	
Koha e zbatimit 2005–2008	Periudha e pritjes së rezultatit 2008, pas çdo faze të projektit	

Nr 43	Projekti Q4:O1:PG4:p2: Rikonstruksioni i Qendrës Kulturore të Fëmijëve	Lloji i programit Q4:O1:PG4: Përmirësimi i ambienteve çlodhëse dhe argëtuese
<p>Përshkrim i shkurtër i projektit</p> <p>Qendra Kulturore e Fëmijëve Lezhë, është në gjendje tepër të amortizuar, pasi në këtë objekt nuk është investuar për vite me radhë. Dyert dhe dritaret janë të dëmtuara ndërsa dhomat e tjera nuk janë në kushte pune, instalimet elektrike janë të dëmtuara, foni a mungon plotësisht, pa përmendur këtu pajisjet të cilat janë shumë të pakta dhe jo bashkëkohore.</p> <p>Është urgjente tani të rehabilitohet qendra në të mirë jo vetëm të fëmijëve të qytetit por edhe për aktivitetet e komunitetit në tërësi.</p>		
<p>Rezultatet e pritshme</p> <p>Krijimi i kushteve të përshtatshme për zhvillimin shkencor dhe kulturor të fëmijëve të qytetit</p> <p>Rritja e numrit të aktiviteteve kulturore dhe artistike të fëmijëve</p>		<p>Përfituesit</p> <p>Fëmijët</p> <p>Komuniteti qytetar</p>
<p>Aktorët e mundshëm</p> <p>Donatorë të ndryshëm</p> <p>Bashkia</p> <p>Shoqata e biznesit</p>		<p>Kontributet e mundshme në projekt</p> <p>Donatorë të ndryshëm</p> <p>Bashkia</p> <p>Shoqata e biznesit</p>
<p>Para kushtet</p> <p>Ekzistenca e objektit në një vend të mirë</p> <p>Mbështetja financiare e Këshillit Bashkiak</p>		<p>Faktorë rrezikues</p> <p>Mungesa e burimeve financiare</p>
<p>Shpenzimet e llogaritura</p> <p>Totali</p>		<p>12,000,000 lekë</p>
<p>Koha e zbatimit</p> <p>2008–2010</p>		<p>Periudha e pritjes së rezultatit</p> <p>2010, menjëherë pas përfundimit të punimeve</p>



Nr 44	Projekti Q4:O1:PG4:p3: Rehabilitimi dhe pajisja e Pallatit të Kulturës	Lloji i programit Q4:O1:PG4: Përmirësimi i ambienteve çlodhëse dhe argëtuese
Përshkrim i shkurtër i projektit Pallati i Kulturës ndodhet në qendër të Qytetit Lezhë, në sheshin kryesor dhe përbën qendrën e jetës kulturore të komunitetit. Rikonstruksioni në këtë objekt mendohet të bëhet në tarracë, sallën kryesore, sallën e leksioneve dhe zyra, në rrjetin elektrik dhe në sistemin e ndriçimit. Rehabilitimi i Qendër Kulturore do të bëjë të mundur shfaqje artistike, varietete, koncerte si dhe organizimin e takimeve të ndryshme në ambiente të përshtatshme.		
Rezultatet e pritura Gjallërimi i jetës kulturore, artistike dhe shkencore të qytetit Mbrojtja e investimeve të deritanishme në këtë objekt		Përfituesit Komuniteti Biznesi
Aktorët e mundshëm Qeveria qendrore Donatorë të ndryshëm Bashkia Shoqatat e biznesit Institucionet kulturore dhe OJF-të		Kontributet e mundshme në projekt Qeveria qendrore Donatorë të ndryshëm Bashkia Shoqatat e biznesit Institucionet kulturore dhe OJF-të
Para kushtet Mbeshtetje e fuqishme e qeverisë vendore dhe qendrore		Faktorë rrezikues Mungesa e fondeve
Shpenzimet e llogaritura Totali		18,500,000 lekë
Koha e zbatimit 2005–2007		Periudha e pritjes së rezultatit 2008, menjëherë pas përfundimit të punimeve

Nr 45	Projekti Q4:O1:PG4:p4: Ndërtimi i Qendrës së Lojërave me Dorë	Lloji i programit Q4:O1:PG4: Përmirësimi i ambienteve çlodhëse dhe argëtuese
<p>Përshkrim i shkurtër i projektit</p> <p>Qytetarët e Lezhës kanë kërkuar prej vitesh ndërtimin e një qendre sportive në qytetin e tyre ku basketboll dhe volejbolli si dhe lloje të tjerash sporti mund të luhen. Komuniteti i Lezhës është sportdashës dhe ka shumë potenciale duke marrë parasysh rezultatet e shkëlqyera që janë arritur nga atletët e tij në vite.</p> <p>Është parashikuar që objekti të ndërtohet mbi një sipërfaqe prej 936 m² brenda rrethimit të stadiumit “Besëlidhja”.</p> <p>Ky projekt do të jetë me përfitim të madhe për të rinjtë e qytetit dhe për qarkun. Qendra e sportit mund të përdoret nga skuadrat vendase për ndeshjet me skuadrat kundërshtarë nga brenda dhe jashtë vendit.</p>		
<p>Rezultatet e pritshme</p> <p>Përmirësim i cilësisë së ambientit ku do të luhen ndeshjet mi dis skuadrave vendase</p> <p>Përmirësim i ambientit ku do të stërviten skuadrat</p> <p>Përmirësim i cilësisë së ambientit ku do të luhen ndeshjet kundër skuadrave nga qytetet e vendet e ndryshme</p> <p>Përmirësim i cilësisë së sportit</p> <p>Përmirësim i shëndetit të qytetarëve</p>		<p>Përfituesit</p> <p>Komuniteti</p>
<p>Aktorët e mundshëm</p> <p>Qeveria qendrore</p> <p>Donatorë të ndryshëm</p> <p>Bashkia</p> <p>Shoqatat e biznesit</p>		<p>Kontributet e mundshme në projekt</p> <p>Qeveria qendrore</p> <p>Donatorë të ndryshëm</p> <p>Bashkia</p> <p>Shoqatat e biznesit</p>
<p>Para kushtet</p> <p>Aprovimi i Bashkisë për ndërtimin e qendrës</p>		<p>Faktorë rrezikues</p> <p>Pa mundësi financiare</p>
<p>Shpenzimet e llogaritura</p> <p>Totali</p>		<p>25,500,000 lekë</p>
<p>Koha e zbatimit</p> <p>Deri 2009</p>		<p>Periudha e pritjes së rezultatit</p> <p>Nga 2009</p>



Nr 46	Projekti Q4:O1:PG5:p1: Rehabilitimi i ambienteve të shkollave të qytetit	Lloji i programit Q4:O1:PG5: Çdo shkollë në qytet të ketë kushte normale të ambienteve mësimdhënëse
Përshkrim i shkurtër i projektit Ky projekt synon përmirësimin e ambienteve shkollore në Qytetin e Lezhës pasi nisur nga gjendja aktuale e mjedisit të shkollave të qytetit evidentohet mungesa e rrethimit, sheshe dhe rruge të pa shtruara, mungesa e lulishteve e vend argëtimeve dhe ambiente të tjera që lënë për të dëshiruar. Ndërhyrja me projekte rikonstruksioni do të përmirësonte situatën e mjediseve shkollore duke arritur nivele bashkëkohore në këto institucione.		
Rezultatet e pritshme Krijimi i ambienteve moderne në shkollat e qytetit Përmirësimi i kushteve brenda shkollës		Përfituesit Mësuesit Nxënësit Komuniteti
Aktorët e mundshëm Bashkia Donatorë të mundshëm Komuniteti Mësuesit Nxënësit		Kontributet e mundshme në projekt Bashkia Donatorët Komuniteti
Para kushtet Ekzistenca e ambienteve Ndërgjegjësimi i komunitetit për nevojën e përmirësimit të kushteve në shkolla		Faktorë rrezikues Mungesa e fondeve
Shpenzimet e llogaritura Totali		15,000,000 lekë
Koha e zbatimit Viti 2005–2006		Periudha e pritjes së rezultatit Pas 2006

Nr 47	Projekti Q4:O1:PG6:p1: Rehabilitimi i infrastrukturës në Lagjen Kodër Marlekaj dhe zonën prej 11.2 ha në Lagjen Besëlidhja	Lloji i programit Q4:O1:PG6: Ngritja në parametra optimal e infrastrukturës publike ekzistuese
Përshkrim i shkurtër i projektit Dy nga lagjet e sapo krijuara, Lagja Kodër Marlekaj dhe zona 11.2 ha ju mungon pothuajse fare infrastruktura e domosdoshme. Ndërtimet në këto lagje janë të padisiplinuara. Me hartimin e planit rregullues urban të këtyre lagjeve i vihet fre ndërtimit në mënyrë kaotike dhe ndërkohë që instalimi i infrastrukturës do të ndihmojë në arritjen e qëllimeve të planit urban të qytetit. Ndërhyrja në infrastrukturën rrugore, të ndriçimit, ujësjellësit, KUZ, KUB dhe në rrjetin e telefoni së fikse janë të domosdoshme. Qëllimi i projektit është: Përfundimi i studimit urbanistik për dy zonat; Hartimi i projekteve të zbatimit për infrastrukturën komplet; Zbatimi i projekteve të miratuara të mësipërme.		
Rezultatet e pritshme Ndërtime të disiplinuar e të ligjshme Përfundimi i plotë i infrastrukturës Përmirësimi i kushteve të jetesës		Përfituesit Komuniteti Biznesi Pushteti lokal
Aktorët e mundshëm Qeveria qendrore Bashkia Komuniteti Donatorët		Kontributet e mundshme në projekt Qeveria qendrore Bashkia Komuniteti Donatorët
Para kushtet Studim urbanistik i filluar Nevoja për ti shërbyer komunitetit Legjislacioni i favorshëm		Faktorë rrezikues Mos aktivizimi i fondeve për zbatimin e projektit
Shpenzimet e llogaritura Zbatimi Investimet Totali		4,000,000 lekë 200,000,000 lekë 204,000,000 lekë
Koha e zbatimit 2006–2009		Periudha e pritjes së rezultatit Pas 2009



Nr 48	Projekti Q4:O2:PG1:p1: Ndërtimi i tre qendrave shëndetësore në lagjet ish SMT, Kodër Marlekaj dhe Skënderbeg	Lloji i programit Q4:O2:PG1: Zhvillimi i iniciativave që ndikojnë në mbrojtjen e shëndetit publik
Përshkrim i shkurtër i projektit Në lagjen “Kodër Marlekaj”, “SMT” dhe lagjen “Skenderbeg” qendrat shëndetësore nuk ekzistojnë pavarësisht numrit të madh të banorëve. Për më tepër, këto tre lagje shtrihen në periferi të qytetit, larg nga spitali kryesor. Për këto arsye është tepër urgjente ndërtimi i këtyre qendrave shëndetësore (ambulancave) për këto komunitete.		
Rezultatet e pritura Përmirësimi i shërbimit shëndetësor Ulja e vdekshmërisë Shëndet i garantuar		Përfituesit Komuniteti i gjërë
Aktorët e mundshëm Qeveria qendrore Donatorë të ndryshëm Bashkia Shoqatat e biznesit		Kontributet e mundshme në projekt Qeveria qendrore Donatorë të ndryshëm Bashkia Shoqatat e biznesit
Para kushtet Interesimi i qeverisë vendore dhe qendrore Sheshe ndërtimi të përshtatshëm për këto objekte		Faktorë rrezikues Pamundësi financiare
Shpenzimet e llogaritura Ambulancë në “SMT” Ambulancë në “Kodër Marlekaj” Ambulancë në “Skenderbeg” Totali		 8,500,000 lekë 8,500,000 lekë 8,500,000 lekë 25,500,000 lekë
Koha e zbatimit Viti 2005–2006		Periudha e pritjes së rezultatit 2007, menjëherë pas përfundimit të punimeve

Nr 49	Projekti Q4:O2:PG1:p2: Krijimi i një modeli të përfshirjes së qytetarëve në mbajtjen pastër të ambienteve të përbashkëta publike	Lloji i programit Q4:O2:PG1: Zhvillimi i iniciativave që ndikojnë në mbrojtjen e shëndetit publik
Përshkrim i shkurtër i projektit Projekti parashikon rritjen e sensibilizimit të qytetarëve për nevojën e mirëmbajtjes dhe mbrojtjes së ambientit urban. Shëndeti i njerëzve është dëmtuar shumë me rritjen e ndotjes së qytetit sidomos nga tymrat e makinave. Është planifikuar promovimi i sensibilizimit të ambientit, edukimi i njerëzve dhe pjesëmarrja e tyre në krijimin dhe ruajtjen e një mjedisi të pastër në qytet.		
Rezultatet e pritshme Përmirësim i kushteve të ambientit Kushte të përshtatshme higjienik sanitare Shëndet i garantuar		Përfituesit Komuniteti i gjërë Biznesi i turizmit
Aktorët e mundshëm Drejtoria Rajonale e Mjedisit Bashkia Ndërmarrja e pastrimit të qytetit OJF të ndryshme Donatorë		Kontributet e mundshme në projekt Drejtoria Rajonale e Mjedisit Bashkia Ndërmarrja e pastrimit të qytetit OJQ të ndryshme Donatorë
Para kushtet Nevoja urgjente për këtë projekt Kostoja e ulët e projektit Ekzistenca e disa OJF-ve mjedisore		Faktorë rrezikues Mos koordinimi i aktorëve Mungesa e monitorimit të projektit
Shpenzimet e llogaritura Totali		150,000 lekë
Koha e zbatimit 2005–2006		Periudha e pritjes së rezultatit 2006 e në vazhdim



Aneksi. Raporti mbi ‘Anketimi për Mjedisin Vendor në të cilin Kryhet Biznesi’

Hyrje

Anketimi i Biznesit për të cilin bën fjalë ky raport u krye në periudhën Mars-Prill 2004. Qëllimi i anketimit ishte që të ofronte një burim informacioni për procesin e planifikimit të zhvillimit ekonomik vendor në Bashkinë e Lezhës. Në të njëjtën kohë, mënyra me të cilën u krye studimi do të përbente një eksperiencë më tepër për Bashkinë dhe vecanërisht për zyrën e zhvillimit.

Raporti paraqet një përmbledhje konçize të gjetjeve kryesore të dala nga studimi. Bashkë me këtë raport është përpiluar dhe një raport më i gjërë, në të cilin krahasohet performanca e të pesta bashkivë subjekt i programit DELTA. Po ashtu dhe të dhënat e mbledhura nga studimi janë vënë në dispozicion të bashkive në një dokument elektronik. Kjo krijon mundësi për të bërë analiza të tjera më të detajuara sipas nevojës përkatëse.

Ky anketim u krye në bashkëpunim të ngushtë me Shefin e Sektorit të Taksave z. Arjan Barbullushi dhe Shefin e Kabinetit të Kryetarit të Bashkisë Z. Pjeter Kola, shef i zyrës së kabinetit të Kryetarit të Bashkisë, ndihmuar nga eksperienti i FLAG z. Erind Kraja, anketim i cili u analizua nga Gent Dakoli.

Përshkrimi statistikor i grupit të bizneseve të intervistuar

- U intervistuan 50 biznese, të cilët përbëjnë rreth 7% të bizneseve të regjistruara në Bashkinë e Lezhës. (714 biznese total, sipas regjistrimeve të Bashkisë)
- Personat e intervistuar kishin pozicionet që vijon: pronarët në 41 biznese; Drejtorat e Përgjithshëm në 2 biznese; menaxherë të rëndësishëm në 7 biznese.
- 6 nga 50 bizneset e intervistuar kishin një pronar; 44 kishin më shumë se një pronar.
- 3 nga bizneset e intervistuar ushtronin aktivitet prodhues; 23 aktivitet tregëtar; 21 në fushën e shërbimeve dhe 3 në fushën e ndërtimit.
- Hapësira kohore gjatë së cilës bizneset kishin ushtruar aktivitet varioje nga 1 deri në 12 vjet. Shumica dërmuese e bizneseve të intervistuar kishin ushtruar aktivitetin nga 6 deri në 10 vjet.
- 40 nga bizneset kishin më pak se 5 të punësuar; 7 kishin 6 deri 10 të punësuar; 3 kishin 11 deri në 50 të punësuar.

Faktet kryesore përmbledhëse që dalin nga studimi

Opinionet lidhur me klimën e biznesit në Lezhë.

- 58% e bizneseve deklarojnë se është e vështirë për të gjetur fuqi punëtore të kualifikuar; ndërsa 34% deklarojnë të kundërtën. (Pyetja 9)
- 16% e bizneseve deklarojnë se kanë mangësi në fushën e marketingut dhe shitjeve dhe 22% kanë mangësi në fushën e aftësive teknike. (Pyetja 10)
- 60% e bizneseve deklarojnë se konkurrenca kryesore iu vjen nga bizneset lokale; 25% deklarojnë importet si burim kryesor të konkurrencës. (Pyetja 11)
- Në bashki veprojnë një numër shoqatash biznesi. (Pyetja 12). 33% e bizneseve deklarojnë se këto shoqata biznesi bëjnë një punë të mirë. (Pyetja 22).
- Tre faktorët kryesorë që e pengojnë biznesin të zgjerohet janë: konkurrenca informale 36%; energjia elektrike 34% dhe taksat e larta 22%. (Pyetja 15)
- 60% e bizneseve deklarojnë se iu nevojiten më pak se 10 ditë për të rinovuar licencat për vitin pasardhës. (Pyetja 16)
- Mbi 70% e bizneseve deklarojnë se janë inspektuar 3 herë ose më pak nga autoriteti i tatim taksave. 4% deklarojnë se i janë vënë gjopa dhe 0% kanë paguar rryshfet për autoritetin e tatim taksave. (Pyetja 20)
- 54% e bizneseve deklarojnë se shërbimet profesionale private janë të pranueshme. (Pyetja 22)
- 52% e bizneseve deklarojnë se ambjenti në të cilin kryhet biznesi në Lezhë është përmirësuar gjatë tre vjetëve të fundit. (Pyetja 33)
- 22% e bizneseve deklarojnë se departamenti i tatim taksave e pengon zgjerimin e biznesit, ndërsa 16% deklarojnë të njëjtën gjë për departamentin e shërbimeve. (Pyetja 25)
- Tre problemet më të mëdha që lidhen me marrëdhëniet e biznesit me bashkinë janë: rregullat dhe ligjet ndryshojnë shumë shpesh; korrupsioni dhe praktikat ilegale; kostot janë të larta dhe të pa parashikueshme. (Pyetja 15)



Pritshmëria e bizneseve

- 48% e bizneseve deklarojnë se planifikojnë të zgjerohen brenda bashkisë. 32% nuk planifikojnë ta zgjerojnë aktivitetin e tyre. (Pyetja 8)
- Tre pritshmëritë më të përmendura janë: 44% të reduktohen taksat, 30% të reduktohet tregu informal dhe 26% të përmirësohet furnizimi me energji elektrike. (Pyetja 18)
- Mbi 90% e bizneseve do të ishin të lumtur të rinovonin licensar brenda 10 ditëve. (Pyetja 16)

Njohuritë e biznesit lidhur me funksionet e bashkisë

- 44% e bizneseve deklarojnë se nuk kanë dijeni për rolin e zyraive të Zyra Zhvillimit Ekonomik Bashkisë dhe Zyra Zhvillimit Ekonomik të Qarkut respektivisht. (Pyetja 22)
- 76% e bizneseve deklarojnë se nuk kanë dijeni për shoqata profesionale dhe për rolin e tyre. (Pyetja 22)
- 22% e bizneseve i venë notë të ulët shërbimeve private profesionale që ekzistojnë në bashkinë e Lezhës. (Pyetja 22)
- 46% e bizneseve deklarojnë se nuk dinë ndonjë departament në bashki që merret me çështjet e zhvillimit ekonomik vendor. 24% nuk japin përgjigje (Pyetja 26)

SWOT (në pyetësor)

Pikat e forta

- Pozita gjeografike. Kjo ka lidhje me të qënurit qytet pranë detit, me toka të pasura bujqësore, me vende turistike etj.
- Burimet natyrore dhe turistike.
- Të qënurit udhëkryq kombëtar dhe pranë autostradës.

Pikat e dobëta

- Infrastruktura e dobët.
- Ndërprerja e energjisë elektrike.
- Politikë e dobët në fushën e taksave.
- Fuqia punëtore e pakualifikuar mrë.

Mundësitë

- Komuniteti i biznesit është i ndërgjegjësuar për rolin dhe funksionet e bashkisë.
- Shumë prej pritshmërive nuk kërkojnë shpenzime të mëdha financiare për t'u bërë realitet. Shumica lidhet me përmirësimin e procedurave.
- Komuniteti i biznesit i gatshëm për t'u përfshirë në projekte bashkëpunimi me bashkinë.
- Ruajtja e tendencës së përmirësimit të klimës së biznesit.

Kërcënimet

- Ekonomia informale. Ky është një nga faktorët që ndikojnë më shumë për keq në bizneset e regjistruara.
- Një numër i konsiderueshm biznesesh nuk mendojnë ta zgjerojnë aktivitetin.
- Korrupsioni. Në pyetësor ky faktor është përmendur shumë herë si një pengesë e madhe.

